



La delimitació de la frontera hispanofrancesa (1659-1868)

Joan Capdevila Subirana

ADVERTIMENT. La consulta d'aquesta tesi queda condicionada a l'acceptació de les següents condicions d'ús: La difusió d'aquesta tesi per mitjà del servei TDX (www.tdx.cat) ha estat autoritzada pels titulars dels drets de propietat intel·lectual únicament per a usos privats emmarcats en activitats d'investigació i docència. No s'autoritza la seva reproducció amb finalitats de lucre ni la seva difusió i posada a disposició des d'un lloc aliè al servei TDX. No s'autoritza la presentació del seu contingut en una finestra o marc aliè a TDX (framing). Aquesta reserva de drets afecta tant al resum de presentació de la tesi com als seus continguts. En la utilització o cita de parts de la tesi és obligat indicar el nom de la persona autora.

ADVERTENCIA. La consulta de esta tesis queda condicionada a la aceptación de las siguientes condiciones de uso: La difusión de esta tesis por medio del servicio TDR (www.tdx.cat) ha sido autorizada por los titulares de los derechos de propiedad intelectual únicamente para usos privados enmarcados en actividades de investigación y docencia. No se autoriza su reproducción con finalidades de lucro ni su difusión y puesta a disposición desde un sitio ajeno al servicio TDR. No se autoriza la presentación de su contenido en una ventana o marco ajeno a TDR (framing). Esta reserva de derechos afecta tanto al resumen de presentación de la tesis como a sus contenidos. En la utilización o cita de partes de la tesis es obligado indicar el nombre de la persona autora.

WARNING. On having consulted this thesis you're accepting the following use conditions: Spreading this thesis by the TDX (www.tdx.cat) service has been authorized by the titular of the intellectual property rights only for private uses placed in investigation and teaching activities. Reproduction with lucrative aims is not authorized neither its spreading and availability from a site foreign to the TDX service. Introducing its content in a window or frame foreign to the TDX service is not authorized (framing). This rights affect to the presentation summary of the thesis as well as to its contents. In the using or citation of parts of the thesis it's obliged to indicate the name of the author.



Universitat de Barcelona
Facultat de Geografia i Història
Departament de Geografia Humana
Programa de doctorat: Dinàmiques urbanes i organització del territori,
cursos 2005/2006 i 2006/2007

-Tesi Doctoral-
**LA DELIMITACIÓ DE LA FRONTERA HISPANOFRANCESA
(1659-1868)**

Doctorand: Joan Capdevila Subirana

Director: Doctor José Luis Urteaga González

Barcelona, novembre de 2011

**ANNEX B - INVENTARI DE LES MUGUES DE LA FRONTERA DE
GIRONA.**

Entre Andorra i el mar la frontera va ser delimitada mitjançant el Tractat de Límits de Baiona de 1866⁴⁵⁵ i demarcada posteriorment amb 233 mugues segons l'Acta d'Afitament publicada a l'Acta Final de 1868⁴⁵⁶. A l'Acta es descriu el traçat de la frontera anant d'oest a est, descrivint la posició de cada muga, la forma en que queda senyalitzada i per on va la ratlla fins arribar a la següent muga. En aquest annex es fa un inventari de les mugues definides.

Com a mètode de treball s'ha dividit el tram fronterer entre Andorra i el mar en vuit sectors (figura B-1 i taula B-1). Com a unitat de treball s'ha escollit el municipi i els sectors s'han triat en funció de les característiques de la conflictivitat que va haver d'encarar la Comisión Mixta de Límites. Per comoditat, s'ha emprat la distribució actual de municipis per definir els sectors i fer l'inventari.

L'Acta d'Afitament està dividida en dues parts: el tram entre Andorra i el mar i el tram corresponent a Llúvia. El tram entre Andorra i el mar està format per 187 mugues, començant per la 427 i acabant amb la 602. Cal tenir present que hi han 11 mugues interposades que han rebut una numeració especial. El tram corresponent a Llúvia està format per 46 mugues, numerades del 1 a al 45, amb 1 muga interposada amb numeració especial.

Cada muga va ser senyalitzada mitjançant una fita o un senyal gravat a la roca. La major part de les fites plantades van ser prismes de 80 cm d'alçada i base quadrada de 50 cm de costat (figura B-2), amb el número gravat als dos costats. Al tram de Llúvia, però, els prismes van ser més petits, de 60 cm d'alçada, i base rectangular, de 30 cm per 35 cm (figura B-3). Els senyals consisteixen en una creu de braços iguals, de 20 cm,

⁴⁵⁵ *Tratado de límites entre España y Francia desde el Valle de Andorra al Mediterráneo, firmado en Bayona el 26 de Mayo de 1866.* Gaceta de Madrid de 22 de juliol de 1866.

⁴⁵⁶ *Acta Final del arreglo de límites entre España y Francia por el Pirineo, firmada en Bayona el 11 de Julio de 1868.* Gaceta de Madrid de 20 de febrer de 1869.

gravada sobre una superfície plana (figura B-4). Hi han poques excepcions. La més destacada és a la zona del coll del Pertús, on es van aprofitar les piràmides i les columnes plantades a la delimitació de 1764 i tant sols s’hi va gravar la nova numeració (figura B-5).



Figura B-1. Distribució dels sectors en que s’ha organitzat l’anàlisi de la frontera gironina. Elaboració pròpia sobre el mapa físic extret de *El Pirineo. Presentación de una montaña fronteriza*. Madrid: MOPU, 1989, pàgina 29.

Sector	Mugues	Mapes	Municipis
1	46	4	Llívia
2	43	5	Lles de Cerdanya, Meranges, Ger, Guils de Cerdanya
3	35	3	Puigcerdà
4	27	16	Alp, Toses, Planoles, Queralbs, Setcases, Molló, Camprodon, Montagut
5	22	5	Albanyà
6	19	4	Maçanet de Cabrenys, La Vajol, Agullana
7	24	5	La Jonquera
8	17	6	Espolla, Rabós, Colera, Portbou

Taula B-1. Distribució de municipis, número de mugues i número de mapes 1:25.000 dibuixats en els sectors definits. Elaboració pròpia.

En total es van construir 274 fites i senyals, distribuïts en 156 prismes (repartits en 46 primes petits i 110 prismes grans), 78 creus gravades i 13 fites d’altres tipus (Figura B-6). La majoria s’han preservat.

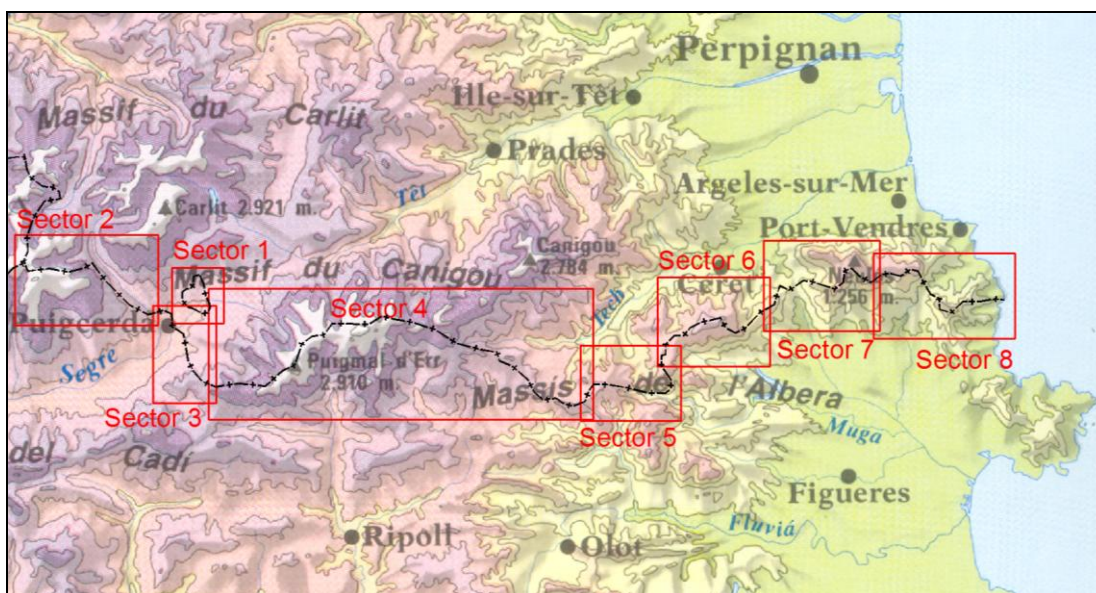
Per a fer l’inventari s’ha visitat cada muga. En cada visita se n’han fet fotografies, s’ha pres nota de la forma de com arribar-hi i se n’han obtingut les coordenades amb un receptor GPS Magellan, model ProMark2. La mesura s’ha fet en

mode cinemàtic a temps real. En aquest model s'aprofita la millora EGNOS i segons el fabricant la precisió esperada és de ± 3 metres. La precaució i l'experiència ens fa considerar una precisió estimada de les coordenades obtingudes per aquest mètode de ± 5 metres, verificades sobre cartografia 1:5.000 del ICC.



Figura B-2. Exemples de prismes grans en diferents entorns i diferents estats de conservació.



Figura B-3. Exemples dels prismes petits que envolten Llívia.

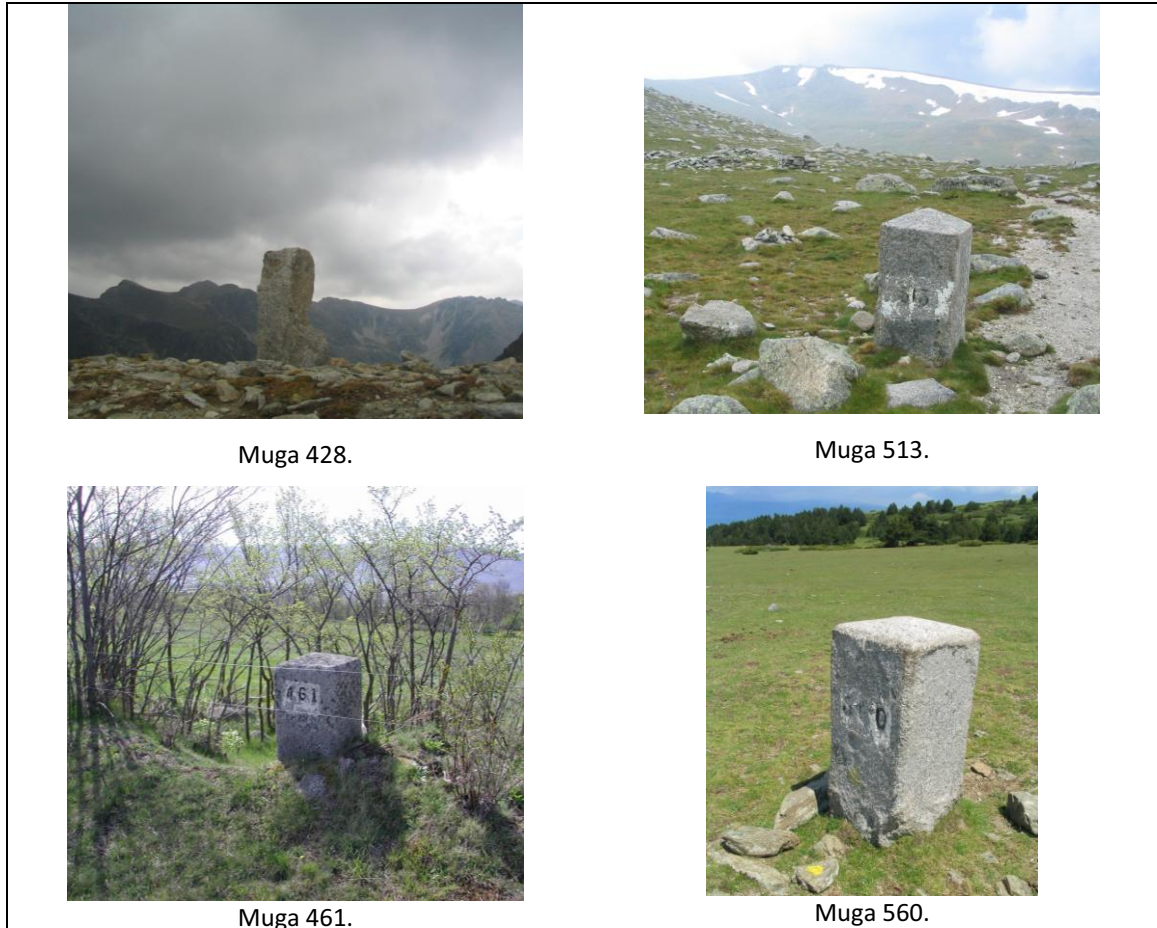

Figura B-4. Exemples de creus gravades a la roca.

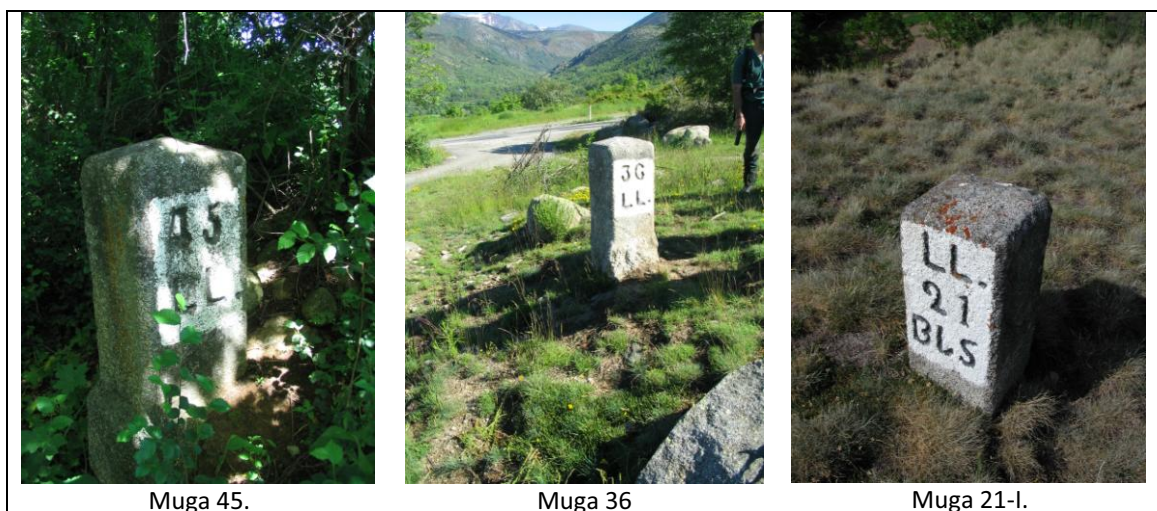

Figura B-5. Exemples de les piràmides i monuments a la zona del coll del Pertús.

L'inventari consta, per cada sector, del traçat fronterer dibuixat sobre cartografia a escala 1:25.000. Cada muga hi és representada i és descrita en una fitxa (Figura B-7) amb les següents dades:

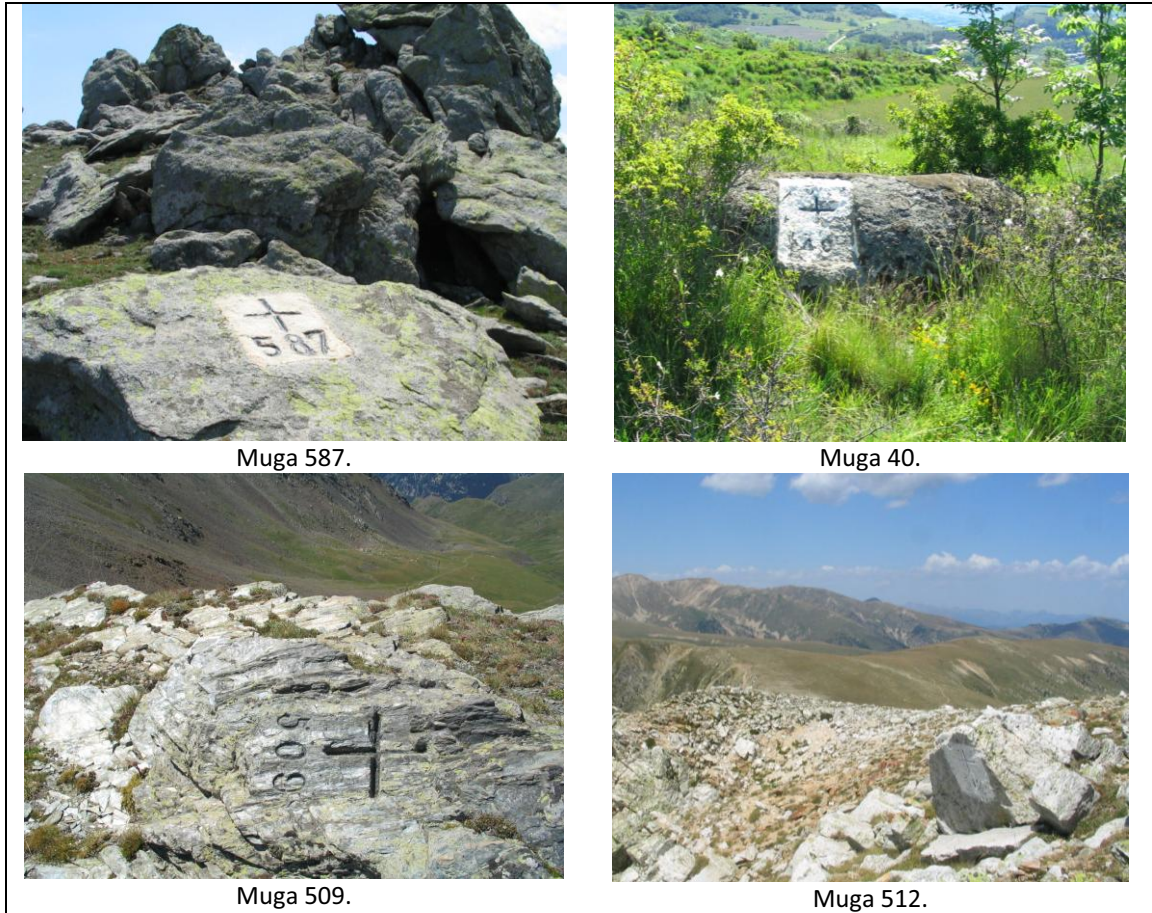
- Nomenclatura de la muga segons el Tractat de Límits de Baiona de 1866.

- Nom del lloc on es troba.
- Municipi i *commune* actuals entre els que es troba ubicada.
- Coordenades donades al metre, malgrat no sempre la precisió amb que s'ha mesurat el pot assegurar. Projectió UTM, fus 31. Sistema geodèsic de referència ED50 i dàtum altimètric al nivell mig del mar a Alacant.
- Breu descripció de la muga, el tipus de senyal que la defineix i tipus de traçat de la ratlla amb les mugues contigües.



Figura B-6. Nombre de fites i senyals per sectors a la frontera corresponent al Tractat de Límits de Baiona de 1866. Elaboració pròpia.

Número	Lloc	Municipi:
		Commune:
X= metres	Descripció	
Y= metres		
h= metres		

Figura B-7. Esquema de la fitxa de muga de l'inventari.

Per cada sector, a més, s'ha dibuixat un croquis amb la distribució dels mapes 1:25.000 i amb la posició dels municipis corresponents.

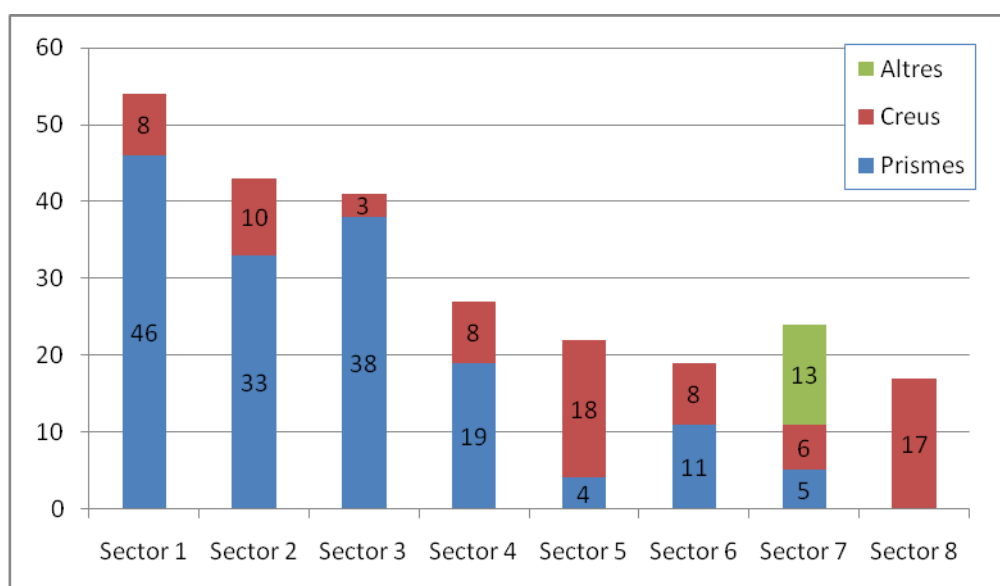
B1 – Sector 1: Llúvia

Figura B-8. Distribució dels mapes del sector 1.



Figura B-9. Distribució administrativa al sector 1.

01	Pontarró d'en Xidosa	Municipi: Llúvia
		Commune: Bourg-Madame
X=	414564	Prisma a la carretera de Puigcerdà a Llúvia (N-154), passada la rotonda anant en direcció a Llúvia, a ma esquerra, prop d'un pal elèctric, prop un pal blanc i vermell. Està connectada amb la muga anterior (la 45) i amb la posterior per línies rectes.
Y=	4700835	
h=	1180	
02	Prada d'Avall	Municipi: Llúvia
		Commune: Bourg-Madame
X=	415039	Prisma al marge dret del camí que porta de la carretera N-154 a Onzès. Està connectada amb la muga anterior i amb la posterior per línies rectes.
Y=	4700736	
h=	1185	
03	Prada d'Avall	Municipi: Llúvia
		Commune: Bourg-Madame
X=	415337	Prisma a un camp de conreu, prop del riu Segre, ribera occidental. Està connectada amb la muga anterior i amb la posterior per línies rectes.
Y=	4700666	
h=	1177	

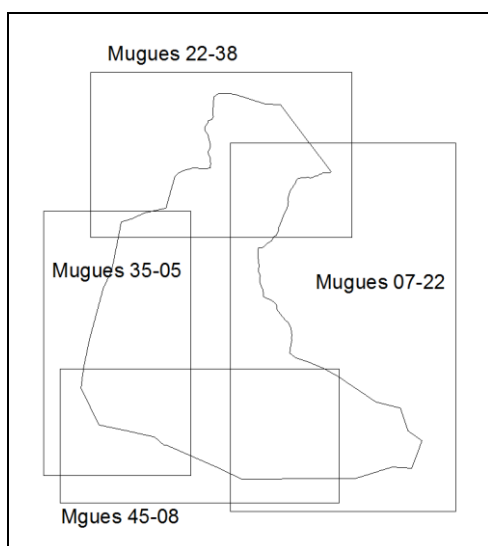
04	El Pla d'Onzès	Municipi: Llívia
		Commune: Bourg-Madame
X= 415465	Prisma situat a un marge entre camps de conreu, a la ribera oriental del riu Segre. Està connectada amb la muga anterior i amb la posterior per línies rectes.	
Y= 4700553		
h= 1175		

05	El Pla d'Onzès	Municipi: Llívia
		Commune: Bourg-Madame
X= 415495	Prisma situat a la part elevada d'un marge entre camps de conreu. Està connectada amb la muga anterior i amb la posterior per línies rectes.	
Y= 4700559		
h= 1185		

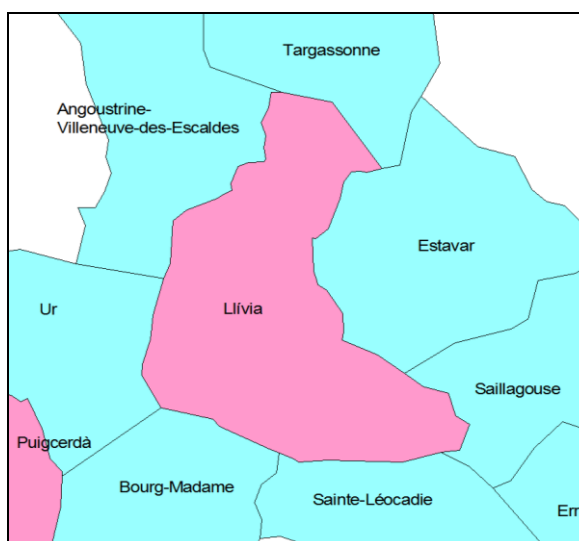

Figura B-10. Posició de les mugues 45 a 08 i traçat de la línia límit al sud de Llívia. És una poligonal que travessa diversos camps de conreu, la carretera internacional N-154 i el Segre. Elaboració pròpia sobre cartografia 1:25.000 del Institut Cartogràfic de Catalunya.

06	Serra de Concellabre	Municipi: Llívia
		Commune: Sainte-Léocadie
X= 416174	Prisma situat a un marge entre camps de conreu, sota un grup de senyals. Està connectada amb la muga anterior i amb la posterior per línies rectes.	
Y= 4700008		
h= 1217		

07	Serra de Concellabre	Municipi: Llívia
		Commune: Sainte-Léocadie
X= 416449	Prisma al mig d'un camp de conreu, al sud del camí d'accés als camps i que després es bifurca, per una banda cap a la incineradora i per l'altra cap la carretera D30. Està connectada amb la muga anterior i amb la posterior per línies rectes.	
Y= 4699877		
h= 1239		

08	Serra de Concellabre	Municipi: Llívia
		Commune: Sainte-Léocadie
X= 417579	Prisma al mig d'un camp de conreu, a l'oest del camí de Palau, assenyalat mitjançant un pal de fusta. Està connectada amb la muga anterior i amb la posterior per línies rectes.	
Y= 4699888		
h= 1288		

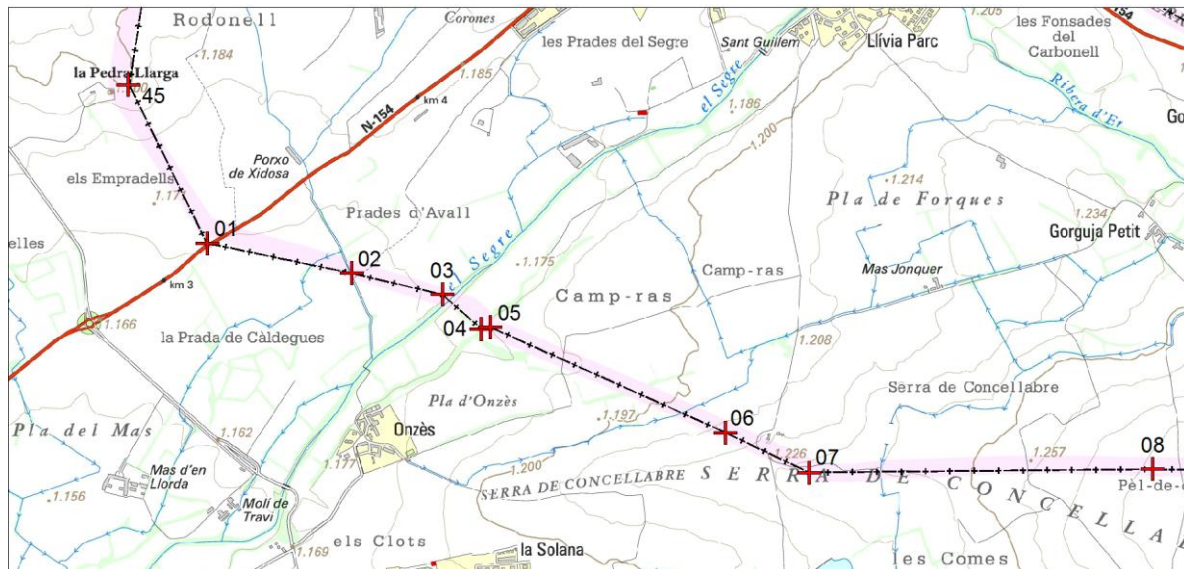

Figura B-11. Posició de les mugues 07 a 22 i traçat de la línia límit al costat oriental de Llívia. El tram més meridional és una poligonal que segueix camps de conreu, passa per l'aeròdrom de Santa Llocaia i travessa la Ribera d'Er fins arribar a la carretera internacional N-154. Fins arribar al Segre la frontera està marcada per l'eix d'un camí entre camps de conreu. Bona part del costat oriental de Llívia està delimitat pel riu d'Estauja i el rec de Neguilà. Elaboració pròpia sobre cartografia 1:25.000 del Institut Cartogràfic de Catalunya.

09	Serra de Santa Leocaia	Municipi: Llivia
		Commune: Sainte-Léocadie
X= 418022 Y= 4699886 h= 1300	Prisma situat al marge esquerre del camí que va a l'aeròdrom, a la cruïlla amb un camí que surt cap al nord cap a la finca de Gorguja Petit. Està connectada amb la muga anterior i amb la posterior per línies rectes.	
10	Aeròdrom	Municipi: Llivia
		Commune: Sainte-Léocadie
X= 418350 Y= 4699990 h= 1313	Prisma prop de l'edifici més septentrional de l'aeròdrom, al seu vessant nord-est, al nord de la carretera asfaltada. Està connectada amb la muga anterior i amb la posterior per línies rectes.	
11	Serra de Santa Leocaia	Municipi: Llivia
		Commune: Saillagouse
X= 418536 Y= 4700048 h= 1317	Prisma al marge d'un camí que voreja un camp de conreu. El camí baixa de la pista de l'aeròdrom fins la Ribera d'Er. Està connectada amb la muga anterior i amb la posterior per línies rectes.	
12	Ribera d'Er	Municipi: Llivia
		Commune: Saillagouse
X= 418812 Y= 4700026 h= 1281	Prisma prop d'un canal de rec, entre la vegetació, a uns 70 metres al sud de la Ribera d'Er, a la riba esquerra. Està connectada amb la muga anterior i amb la posterior per línies rectes.	
13	Prats de l'Espona	Municipi: Llivia
		Commune: Saillagouse
X= 418870 Y= 4700185 h= 1279	Prisma entre camps de conreu, prop un mur de separació i molt amagat per la vegetació, a la riba dreta de la Ribera d'Er. Està connectada amb la muga anterior i amb la posterior per línies rectes.	
14	Camí de Gorguja a Err	Municipi: Llivia
		Commune: Saillagouse
X= 418961 Y= 4700409 h= 1291	Prisma prop del camí que va a Gorguja, a mà dreta, a uns 850 metres de la sortida d'aquest camí a la carretera N-154. Està connectada amb la muga anterior i amb la posterior per línies rectes.	
15	Camí de Gorguja a Err	Municipi: Llivia
		Commune: Saillagouse
X= 418762 Y= 4700548 h= 1281	Prisma prop del camí que va a Gorguja, a mà dreta, a uns 620 metres de la sortida d'aquest camí a la carretera N-154. Està connectada amb la muga anterior i amb la posterior per línies rectes.	
16	Carretera N-154	Municipi: Llivia
		Commune: Saillagouse
X= 418651 Y= 4700866 h= 1271	Prisma a la carretera N-154, a mà esquerra anant cap a Llivia, a uns 350 metres dels primers edificis de Gorguja. Està connectada amb la muga anterior per línia recta i amb la posterior seguint l'eix de la carretera N-154.	
17	Granja Puiggener	Municipi: Llivia
		Commune: Saillagouse
X= 418315 Y= 4700954 h= 1265	Punt mig entre dos prismes, situats a cada vora del camí que surt de la carretera N-154, just a la cruïlla, davant les cases anomenades Puiggener. Està connectada amb la muga anterior seguint l'eix de la carretera N-154 i amb la posterior seguint l'eix del camí.	

18	Serrat del Terrosell	Municipi: Llúvia
		Commune: Estavar
X= Y= h=	417763 4701318 1240	Punt mig entre dos prismes, situats a cada vora del camí del Serrat del Terrosell, que surt de la carretera N-154, davant les cases anomenades Puiggener, en direcció nord-oest. Està connectada amb la muga anterior i amb la posterior seguint l'eix del camí.

19	Serrat del Terrosell	Municipi: Llúvia
		Commune: Estavar
X= Y= h=	417566 4701428 1235	Punt mig entre dos prismes, situats a cada vora del camí del Serrat del Terrosell, que surt de la carretera N-154, davant les cases anomenades Puiggener, en direcció nord-oest. Està connectada amb la muga anterior i amb la posterior seguint l'eix del camí.

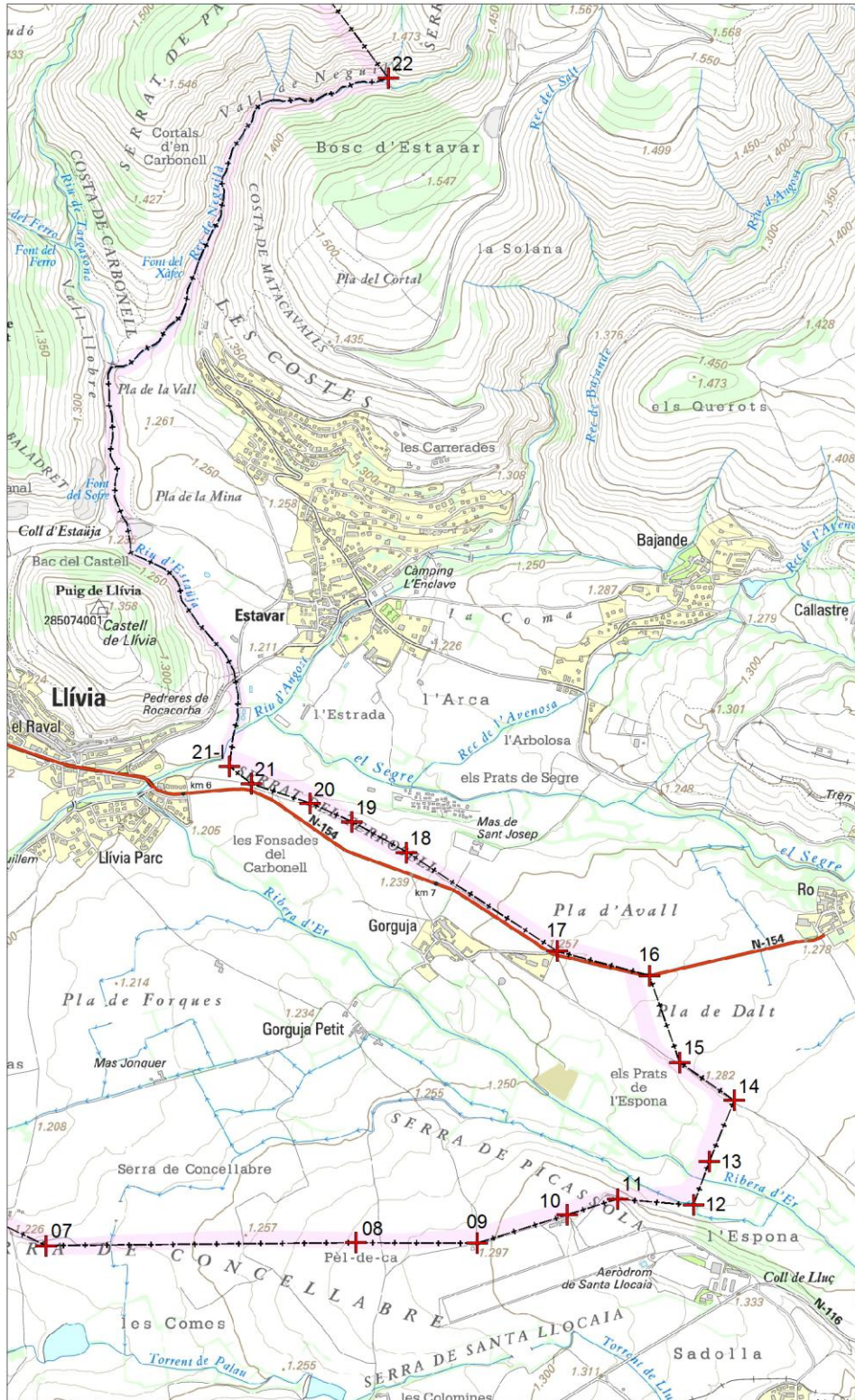

Figura B-12. Posició de les muges 22 a 38 i traçat de la línia límit al costat nord de Llúvia. D'oest a est, es travessa el Pla de Palmanill en línia recta i tota la part superior del traçat és una poligonal que frega la carretera francesa D-618. La baixada pel cost occidental es fa seguint diferents rierols fins passat el Tudó. D'aquí fins les Esquerres, al sud d'Angostrina, s'hi va seguint una poligonal. Elaboració pròpia sobre cartografia 1:25.000 del Institut Cartogràfic de Catalunya.

20	Serrat del Terrosell	Municipi: Llúvia
		Commune: Estavar
X= Y= h=	417412 4701494 1231	Punt mig entre dos prismes, situats a cada vora del camí del Serrat del Terrosell, que surt de la carretera N-154, davant les cases anomenades Puiggener, en direcció nord-oest. Està connectada amb la muga anterior i amb la posterior seguint l'eix del camí.

21	Serrat del Terrosell	Municipi: Llúvia
		Commune: Estavar
X= Y= h=	417198 4701568 1195	Prisma al camí del Serrat del Terrosell, al costat nord, punt en el que la frontera es dirigeix cap el Segre. Està connectada amb la muga anterior seguint l'eix del camí i amb la posterior en línia recta.

21-I	Serrat del Terrosell	Municipi: Llivia
		Commune: Estavar
X= 417119 Y= 4701632 h= 1214	Prisma situat al punt més alt de un turó proper al camí del Serrat del Terrosell, prop del Segre, visible des de la fita 21. Està connectada amb la muga anterior en línia recta y amb la posterior en línia recta fins el Segre i després remuntant pel riu d'Estaüja primer i el rec de Neguilà després fins trobar-se amb el rierol de Palmanill.	
22	Rierol de Palmanill	Municipi: Llivia
		Commune: Estavar
X= 417698 Y= 4704152 h= 1382	Creu gravada a una pedra horitzontal situada on el rec de Neguilà es troba amb el rierol de Palmanill. Està connectada amb la muga anterior seguint el rec de Neguilà, després el riu d'Estaüja i el Segre, i amb la posterior en línia recta.	
23	Pla de Palmanill	Municipi: Llivia
		Commune: Targassonne
X= 417248 Y= 4704750 h= 1559	Prisma situat al marge dret (direcció França) del camí que transita entre camps de conreu i porta a Targasona. Està connectada amb la muga anterior i amb la posterior per línies rectes.	
24	Riu de Targasona	Municipi: Llivia
		Commune: Targassonne
X= 416992 Y= 4705089 h= 1520	Creu gravada sobre una pedra horitzontal al vessant dret del riu de Targasona, uns metres al sud de la depuradora. Està connectada amb la muga anterior i amb la posterior per línies rectes.	
25	Serrat de Cogull	Municipi: Llivia
		Commune: Targassonne
X= 416777 Y= 4705099 h= 1585	Prisma situat al punt més alt del Serrat de Cogull. Està connectada amb la muga anterior i amb la posterior per línies rectes.	
26	Prats del Pou	Municipi: Llivia
		Commune: Angoustrine
X= 416365 Y= 4705228 h= 1570	Creu gravada a la paret vertical d'una gran roca, mirant al sud, prop uns camps de conreu, al sud de la carretera francesa D 618. Es al límit entre Angostrina i Targasona. Està connectada amb la muga anterior i amb la posterior per línies rectes.	
27	Prat del Rei	Municipi: Llivia
		Commune: Angoustrine
X= 416273 Y= 4705244 h= 1555	Creu gravada a la paret vertical d'una gran roca prop uns camps de conreu, al sud de la carretera francesa D 618. Està connectada amb la muga anterior i amb la posterior per línies rectes.	
28	Camp del Rei	Municipi: Llivia
		Commune: Angoustrine
X= 416126 Y= 4705243 h= 1551	Prisma situat al centre d'un descampat, al sud de la carretera francesa D 618. Està connectada amb la muga anterior i amb la posterior per línies rectes.	

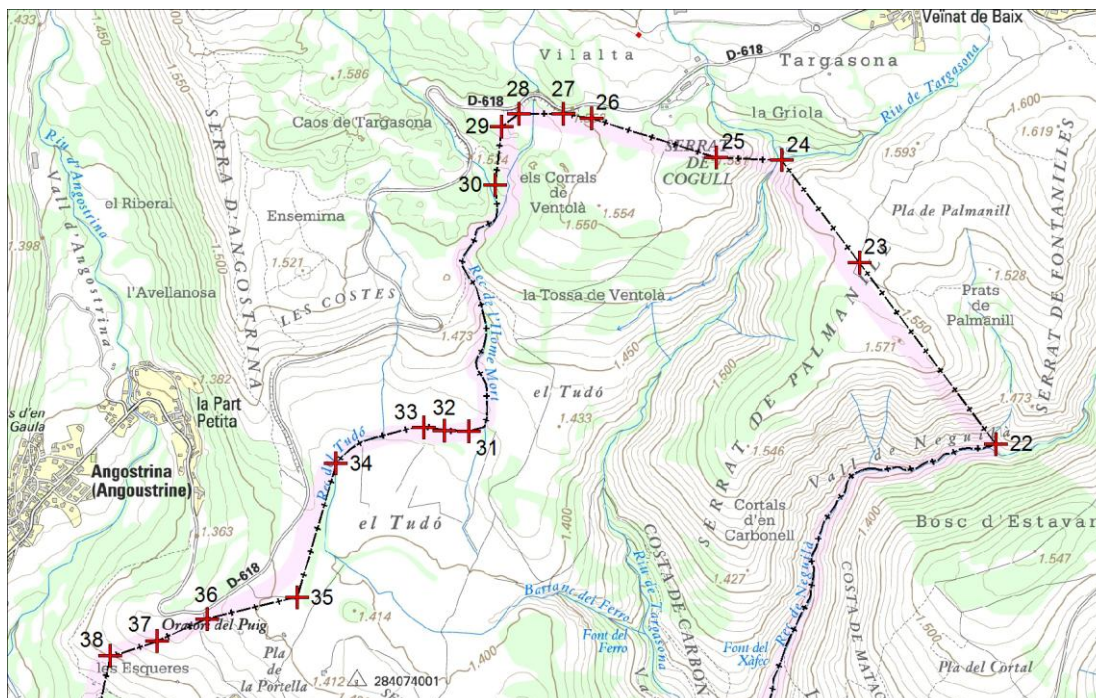
29	Camp del Rei	Municipi: Llúvia
		Commune: Angoustrine
X= Y= h=	416070 4705200 1551	Creu gravada a la part superior horitzontal d'una gran roca, prop uns camps de conreu. No és visible des del terra. A la paret sud de la roca hi ha pintada una creu. Està al sud de la carretera francesa D 618. Està connectada amb la muga anterior i amb la posterior per línies rectes.
30	Rec de Vilalta	Municipi: Llúvia
		Commune: Angoustrine
X= Y= h=	416049 4705009 1538	Creu gravada sobre una roca horitzontal a la confluència de dos torrents, a l'est de la carretera D 618. Està connectada amb la muga anterior per línia recta i amb la posterior primer seguint un barranc i després un camí, ara substituït pel el rec del Tudó.



Figura B-13. Posició de les mugues 25 a 05 i traçat de la línia límit al costat oest de Llúvia. Des de les Esquerres, la frontera va al sud per la Costa d'en Calberba fins a la Pedra Llarga, prop d'una incineradora, quasibé en línia recta. És un terreny en bona part sense conrear, de relleu suau, d'herbei per a la pastura. Elaboració pròpia sobre cartografia 1:25.000 del Institut Cartogràfic de Catalunya.

31	El Tudó d'Angostrina	Municipi: Llivia
		Commune: Angoustrine
X= 415962 Y= 4704192 h= 1423	Punt mig entre dos prismes. Estan situats a cada costat del rec del Tudó, al paratge conegut com el Tudó d'Angostrina, a l'est de la carretera D 618. Està connectada amb la muga anterior i amb la posterior seguint l'eix del rec del Tudó.	
32	El Tudó d'Angostrina	Municipi: Llivia
		Commune: Angoustrine
X= 415880 Y= 4704195 h= 1418	Punt mig entre dos prismes. Estan situats a cada costat del rec del Tudó, al paratge conegut com el Tudó d'Angostrina, a l'est de la carretera D 618. Està connectada amb la muga anterior i amb la posterior seguint l'eix del rec del Tudó.	
33	El Tudó d'Angostrina	Municipi: Llivia
		Commune: Angoustrine
X= 415813 Y= 4704205 h= 1423	Punt mig entre dos prismes. Estan situats a cada costat del rec del Tudó, al paratge conegut com el Tudó d'Angostrina, a l'est de la carretera D 618. Està connectada amb la muga anterior i amb la posterior seguint l'eix del rec del Tudó.	
34	El Tudó d'Angostrina	Municipi: Llivia
		Commune: Angoustrine
X= 415524 Y= 4704086 h= 1413	Punt mig entre dos prismes. Estan situats a cada costat del rec del Tudó, al paratge conegut com el Tudó d'Angostrina, a l'est de la carretera D 618. Està connectada amb la muga anterior seguint l'eix del rec del Tudó i amb la posterior per línia recta.	
35	Pla de la Portella	Municipi: Llivia
		Commune: Angoustrine
X= 415396 Y= 4703645 h= 1410	Prisma situat a una zona de pastura, dins un corral amb una tanca de pedra seca. Està connectada amb la muga anterior i amb la posterior per línies rectes.	
36	Pla de la Portella	Municipi: Llivia
		Commune: Angoustrine
X= 415099 Y= 4703573 h= 1392	Prisma situat en un promontori proper a la carretera francesa D 618, que va d'Ur a Montlluís. Està connectada amb la muga anterior i amb la posterior per línies rectes.	
37	Les Esquerres	Municipi: Llivia
		Commune: Angoustrine
X= 414935 Y= 4703501 h= 1379	Creu gravada al costat sud d'una roca, en una superfície quasi vertical a metre i mig del terra. Està situada en un prat lleugerament inclinat cap al sud. Està connectada amb la muga anterior i amb la posterior per línies rectes.	
38	Les Esquerres	Municipi: Llivia
		Commune: Angoustrine
X= 414780 Y= 4703452 h= 1355	Prisma situat al marge d'una feixa sense conreuar, al sud de la muga anterior, per on s'adivina la traça d'un camí. Està connectada amb la muga anterior i amb la posterior per línies rectes.	
39	Serra d'en Calbera	Municipi: Llivia
		Commune: Angoustrine
X= 414708 Y= 4703104 h= 1324	Prisma al mig d'un prat sense conreuar, envaït per brolla per arbusts llenyosos. Està connectada amb la muga anterior i amb la posterior per línies rectes.	

ANNEX B – INVENTARI DE LES MUGUES DE GIRONA

40	Serra d'en Calbera	Municipi: Llúvia
		Commune: Angoustrine
X= Y= h=	414665 4702892 1314	Creu a la cara casi vertical d'una roca que no supera els 50 cm d'alçada. Està situat a una zona plana, fàcilment visible. Està connectada amb la muga anterior i amb la posterior per línies rectes.
41	Serra d'en Calbera	Municipi: Llúvia
		Commune: Angoustrine
X= Y= h=	414643 4702778 1304	Prisma al marge dret del camí que va de Llúvia a Vilanova de les Escaldes, prop una indicació de vedat de caça. Està connectada amb la muga anterior i amb la posterior per línies rectes.
42	Costa d'en Calbera	Municipi: Llúvia
		Commune: Ur
X= Y= h=	414535 4702544 1283	Prisma al mig d'un camp d'herbei sense conrear, prop una indicació de vedat de caça. Està connectada amb la muga anterior i amb la posterior per línies rectes.
43	Els Camps de Mala-sanya	Municipi: Llúvia
		Commune: Ur
X= Y= h=	414340 4701860 1216	Prisma petit al marge d'un camp de conreu, a l'est d'una sèquia i al nord del Porxo de Mala-Sanya. Està connectada amb la muga anterior i amb la posterior per línies rectes.
44	Camí d'Ur a Llúvia	Municipi: Llúvia
		Commune: Ur
X= Y= h=	414265 4701464 1215	Prisma al marge esquerre del camí anant cap a Ur, a peus d'un gran arbre solitari i prop d'una indicació de vedat de caça. Està connectada amb la muga anterior i amb la posterior per línies rectes.
45	La Pedra Llarga	Municipi: Llúvia
		Commune: Ur
X= Y= h=	414211 4701152 1207	Prisma al marge d'un camp de conreu, al nord-est de la incineradora. Està connectada amb la muga anterior i amb la posterior per línies rectes.

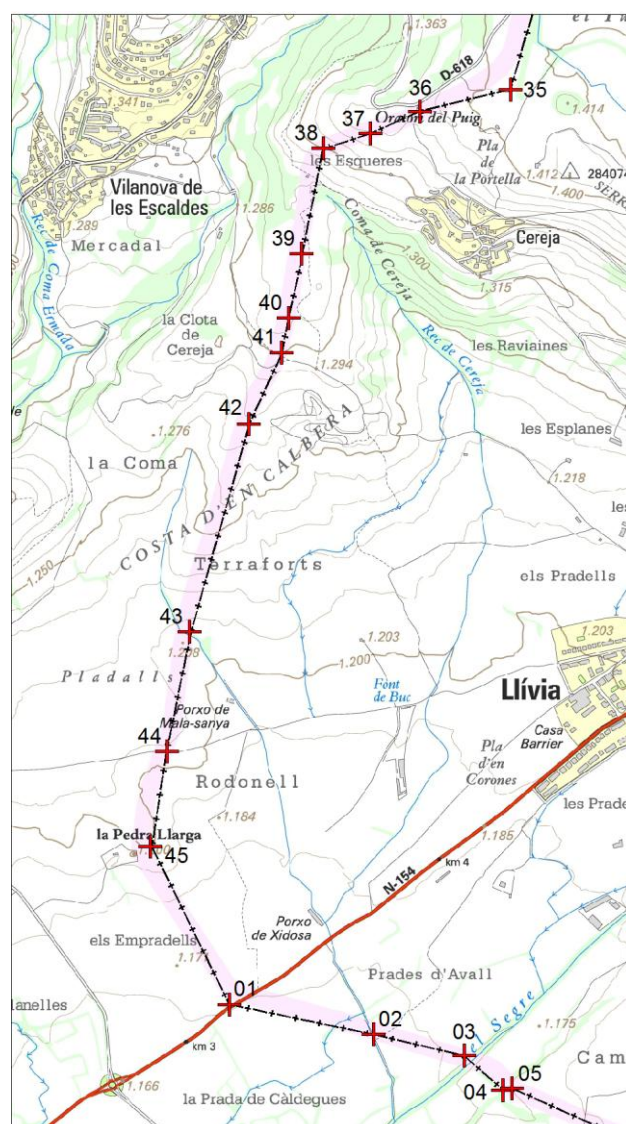
B2 – Sector 2: Lles de Cerdanya, Meranges, Ger, Guils de Cerdanya



Figura B-14. Distribució dels mapes del sector 2.



Figura B-14. Distribució administrativa al sector 2.

427	Portella Blanca	Municipi: Lles de Cerdanya
		Commune: Porta
X= 395306	Prisma al sender (GR 07) que creua la portella. És un punt triple. Connecta amb la muga posterior seguint la carena va a la Tosseta de l'Esquella, on pren la carena que va cap l'est i passa pel Pic d'Engorgs.	
Y= 4706601		
h= 2524		
428	Portella de Meranges	Municipi: Meranges
		Commune: Porta
X= 397534	Prisma al punt per on passa el sender que arriba a la Portella per banda francesa. Connecta amb la muga anterior seguint la carena que passa pel Pic d'Engorgs i amb la posterior seguint la carena fins al cim del Puigpedrós y després en línia recta.	
Y= 4705087		
h= 2649		

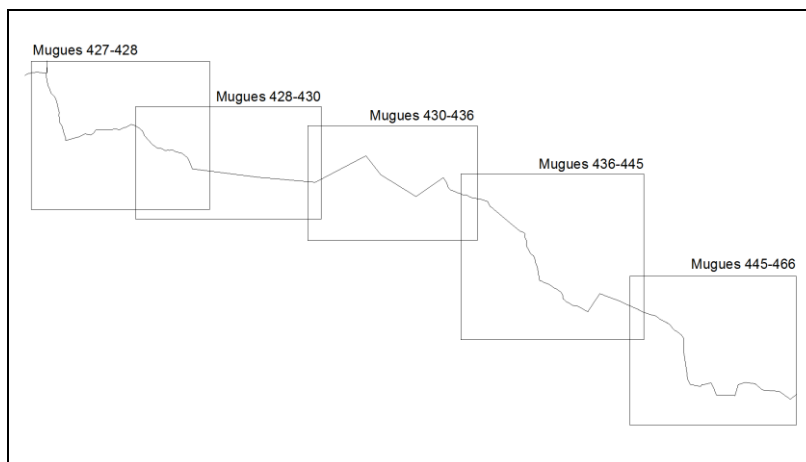
429	Font Bevedor	Municipi: Guils de Cerdanya
		Commune: Porta
X= 399569	Creu gravada a la cara vertical d'una roca a la confluència de dos torrents, al vessant oriental del Puigpedrós. Connecta amb la muga anterior en línia recta fins al cim del Puigpedrós i després seguint la carena cap l'oest, i amb la posterior en línia recta.	
Y= 4704488		
h= 2693		

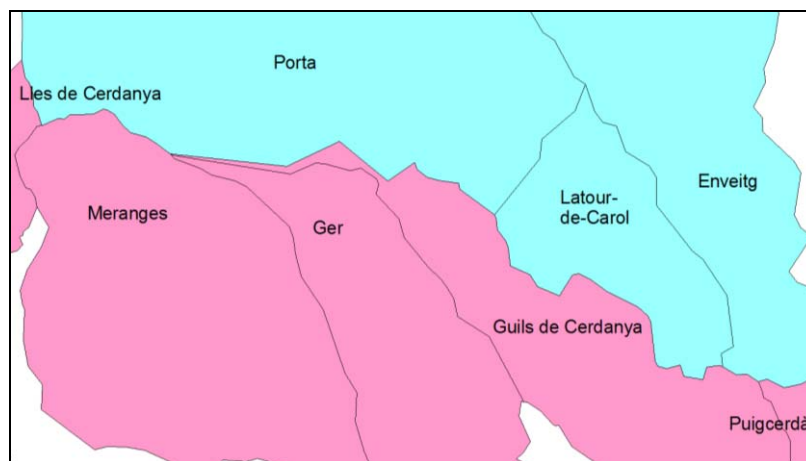

Figura B-16. Posició de les muges 427 a 428 i traçat de la línia límit entre Andorra i el Puigpedrós. El punt triple és a la Portella Blanca. És a la província de Lleida. La província de Girona comença a la Tosseta de l'Esquella. La frontera va cap a l'est per la carena fins trobar el Puigpedrós. Elaboració pròpia sobre cartografia 1:25.000 del Institut Cartogràfic de Catalunya.

430	Pedró de la Tosa	Municipi: Guils de Cerdanya
		Commune: Porta
X= 400721	Creu gravada a la part superior del munt de roques que forma el Pedró de la Tosa. Està connectada amb la muga anterior i amb la posterior per línies rectes.	
Y= 4704390		
h= 2697		

431	Pla dels Empedrats	Municipi: Guils de Cerdanya
		Commune: Porta
X= 401745	Prisma situat en un petit turó al Pla dels Empedrats. Està connectada amb la muga anterior per línia recta i amb la posterior per línia recta fins arribar a una petita altura, coneguda com Puig Farinoles, i continuant en línia recta.	
Y= 4704924		
h= 2599		

432	Roca de Colom	Municipi: Guils de Cerdanya
		Commune: Porta
X= 402761 Y= 4704099 h= 2482	Creu gravada a la part més alta del turó conegut com Roca de Colom. Està connectada amb la muga anterior per línia recta que passa pel Puig Farinols i amb la posterior per línia recta.	

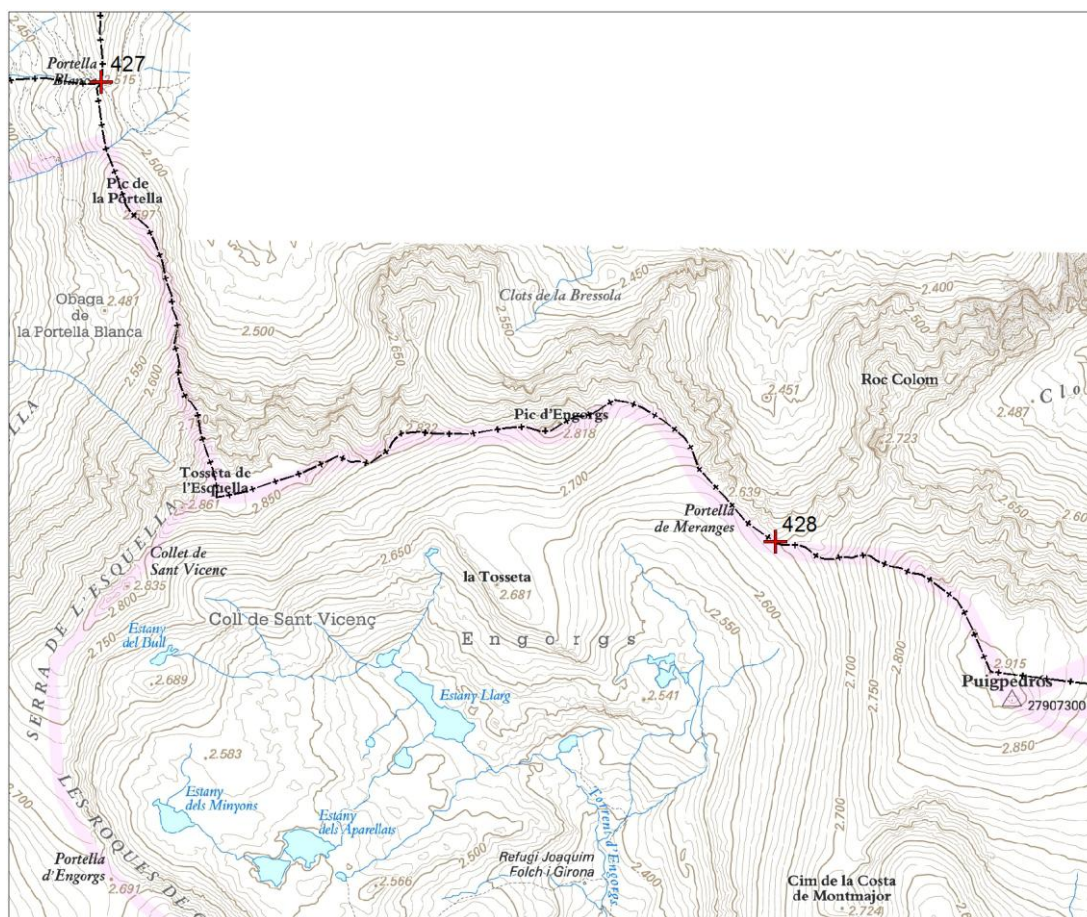

Figura B-17. Posició de les mugues 428 a 430 i traçat al vessant oriental del Puigpedrós. La frontera arriba de l'oest per la carena fins al cim del Puigpedrós. Després tira en línia recta fins a la Font Bevedor, un punt essencial per l'aprofitament de la zona. Continua en línia recta fins al Pedró de la Tosa. Elaboració pròpia sobre cartografia 1:25.000 del Institut Cartogràfic de Catalunya.

433	Molleres de Roca de Colom	Municipi: Guils de Cerdanya
		Commune: Porta
X= 402977 Y= 4704252 h= 2390	Prisma al mig d'unes molleres. Està connectada amb la muga anterior i amb la posterior per línies rectes.	

434	Pla de l'Home Mort	Municipi: Guils de Cerdanya
		Commune: Porta
X= 403310 Y= 4704480 h= 2387	Prisma sobre una elevació del terreny, punt en el que el vessant canvia de pendent i davalla cap a l'est. Està connectada amb la muga anterior per línia recta i amb la posterior per la carena de la serra de la Baga o de la Tosa.	

435	Roc de l'Àliga	Municipi: Guils de Cerdanya
		Commune: Porta
X= 403545 Y= 4704200 h= 2307	Creu gravada a la part superior d'una roca que es troba en un aflorament rocallós situat a mig vessant de la Serra de la Tosa. Està connectada amb la muga anterior i amb la posterior per la carena de la serra de la Baga o de la Tosa.	

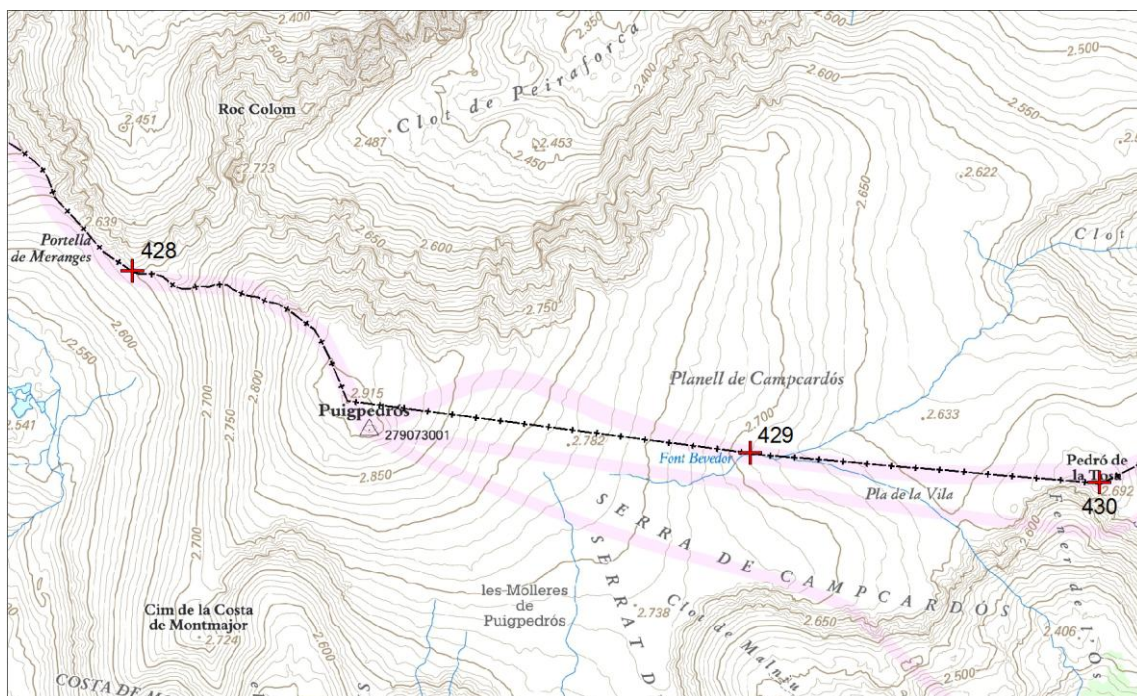
436	Serra de la Tosa	Municipi: Guils de Cerdanya
		Commune: Porta
X= 403863 Y= 4704079 h= 2223	Creu gravada a la cara vertical d'una roca que forma un grup a mig vessant de la Serra de la Tosa. Està connectada amb la muga anterior i amb la posterior per la carena de la serra de la Baga o de la Tosa.	

437	Serra de la Tosa	Municipi: Guils de Cerdanya
		Commune: Porta
X= 404209	Creu gravada a la cara vertical d'una roca que forma un grup a mig vessant de la Serra de la Tosa. Està connectada amb la muga anterior per la carena de la serra de la Baga o	
Y= 4703996	de la Tosa i amb la posterior per línia recta.	
h= 2113		



Figura B-18. Posició de les mugues 430 a 436 i traçat per les Toses. Aquesta fou una part molt cobejada per les pastures i el resultat és la conclusió d'una llarga negociació. Entre aquesta cartografia i el redactat de l'acta hi ha certa confusió sobre la posició del Puig Farinós. A partir de la muga 434, la frontera segueix una carena cap al sud-est. Elaboració pròpia sobre cartografia 1:25.000 del Institut Cartogràfic de Catalunya.

437-I	Serra de la Tosa	Municipi: Guils de Cerdanya
		Commune: Porta
X= 404263	Creu gravada a la cara vertical d'una roca situada en el punt on comença el pendent que va en direcció a la muga següent, al sud-est. Està connectada amb la muga anterior i	
Y= 4703894	amb la posterior per línies rectes.	
h= 2072		

438	Serra de la Tosa	Municipi: Guils de Cerdanya
		Commune: Porta
X= 404553	Creu gravada a la cara d'una roca que aflora a mig vessant de la Serra de la Tosa. Està connectada amb la muga anterior per línia recta i amb la posterior per línia recta fins la confluència de dos rierols, continuant cap al sud-est tot seguint-los.	
Y= 4703651		
h= 1906		

439	Riu de Tarteres	Municipi: Guils de Cerdanya
		Commune: Latour-de-Carol
X= 404965	Prisma a la riba dreta del riu de Tarteres, a la cruïlla amb el camí conegut com	
Y= 4703343	Carretera Mitjana. Està connectada amb la muga anterior per diversos rierols i amb la	
h= 1822	posterior per l'eix de la Carretera Mitjana anant cap al sud.	

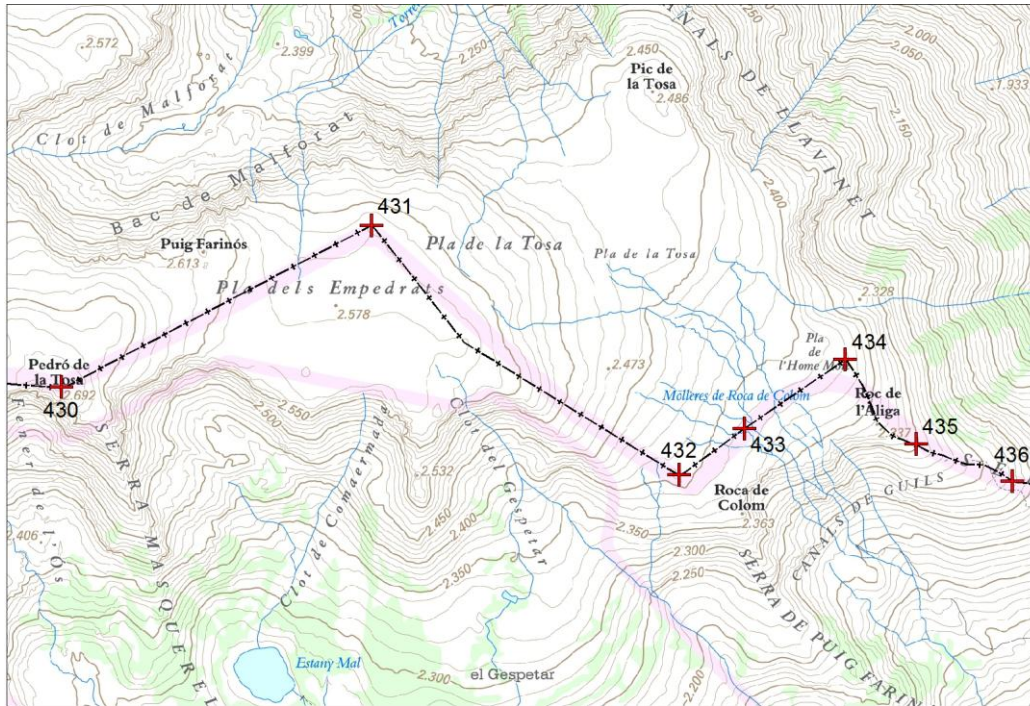
439-I	Carretera Mitjana	Municipi: Guils de Cerdanya
		Commune: Latour-de-Carol
X= 404997	Prisma al marge esquerra de la traça de la carretera Mitjana anant cap al sud. Està connectada amb la muga anterior i amb la posterior per l'eix de la Carretera Mitjana.	
Y= 4703095		
h= 1792		



Figura B-19. Posició de les mugues 436 a 445 i traçat per la Serra de la Tosa. En aquesta part cal destacar que els aprofitaments del riu de Tarteres i el riu Tort, i també una disputa per la zona de la Socarrada, va portar a un traçat que segueix bàsicament camins i alguna propietat, el que explica la complicació de la ratlla. Les mugues 439 ressegueixen la Carretera Mitjana, avui en dia quasibé desapareguda, i que devia continuar per la pista al refugi forestal de les Cases i per la carretera que porta a l'estació d'esquí. A partir de la muga 444, la frontera segueix una sèquia que no apareix a la cartografia. Elaboració pròpia sobre cartografia 1:25.000 del Institut Cartogràfic de Catalunya.

439-II	Carretera Mitjana	Municipi: Guils de Cerdanya
		Commune: Latour-de-Carol
X= 405134	Prisma al marge esquerra de la traça de la carretera Mitjana anant cap al sud. Està connectada amb la muga anterior i amb la posterior per l'eix de la Carretera Mitjana.	
Y= 4702902		
h= 1790		

ANNEX B – INVENTARI DE LES MUGUES DE GIRONA

439-III	Carretera Mitjana	Municipi: Guils de Cerdanya
		Commune: Latour-de-Carol
X= 405207 Y= 4702682 h= 1786	Prisma al marge esquerra de la traça de la carretera Mitjana anant cap al sud, sobre un petit turó, sortint del bosc. Està connectada amb la muga anterior i amb la posterior per l'eix de la Carretera Mitjana.	
440	Carretera Mitjana	Municipi: Guils de Cerdanya
		Commune: Latour-de-Carol
X= 405256 Y= 4702546 h= 1758	Prisma a la sortida del bosc, en un petit prat, seguint la traça de la Carretera Mitjana. Està connectada amb la muga anterior per l'eix de la Carretera Mitjana i amb la posterior per línia recta.	
441	Riu Tort	Municipi: Guils de Cerdanya
		Commune: Latour-de-Carol
X= 405254 Y= 4702421 h= 1732	Prisma a la riba dreta del riu Tort, prop la pista forestal que porta al refugi de les Cases. Està connectada amb la muga anterior per línia recta i amb la posterior pujant directament a la pista i continuant per ella pel costat nord.	
442	La Rodona	Municipi: Guils de Cerdanya
		Commune: Latour-de-Carol
X= 405728 Y= 4702051 h= 1734	Prisma al costat dret de la pista forestal anant cap al refugi de les Cases. Està connectada amb la muga anterior i amb la posterior pel costat nord de la pista, que després es converteix en la carretera que baixa a Guils.	
443	Carretera a l'estació d'esquí	Municipi: Guils de Cerdanya
		Commune: Latour-de-Carol
X= 406237 Y= 4701772 h= 1669	Prisma al costat dret de la carretera que va a l'estació d'esquí, poc abans d'arribar a la cruïlla amb la pista que va al refugi de les Cases. Està connectada amb la muga anterior pel costat nord de la carretera i de la pista, i amb la posterior baixant per un solc, on s'hi ha fet un tallafoc, que baixa el vessant perpendicular a l'eix de la carretera.	
444	Devesa de la Cabana	Municipi: Guils de Cerdanya
		Commune: Latour-de-Carol
X= 406471 Y= 4702132 h= 1553	Prisma al marge dret d'un canal de rec, prop on el creua un camí que baixa de la carretera que va de Guils a l'estació d'esquí. És el punt més baix d'un tallafocs. Està connectada amb la muga anterior per un solc que puja pel tallafocs i amb la posterior pel canal de rec anant cap a l'est.	
445	Bosc de la Tor	Municipi: Guils de Cerdanya
		Commune: Latour-de-Carol
X= 407266 Y= 4701814 h= 1486	Prisma prop una paret de pedra seca que separa un camp de conreu de la pista forestal de la Serra Blanca de la Tor, al costat esquerra anant cap a Saneja. Prop passa un canal de rec. Està connectada amb la muga anterior i amb la posterior pel canal de rec.	
446	Pardalís	Municipi: Guils de Cerdanya
		Commune: Latour-de-Carol
X= 407490 Y= 4701695 h= 1469	Prisma prop un canal de rec, al llindar d'un prat, uns 50 m al sud de la pista de la Serra Blanca de la Tor. Està connectada amb la muga anterior i amb la posterior pel canal de rec.	

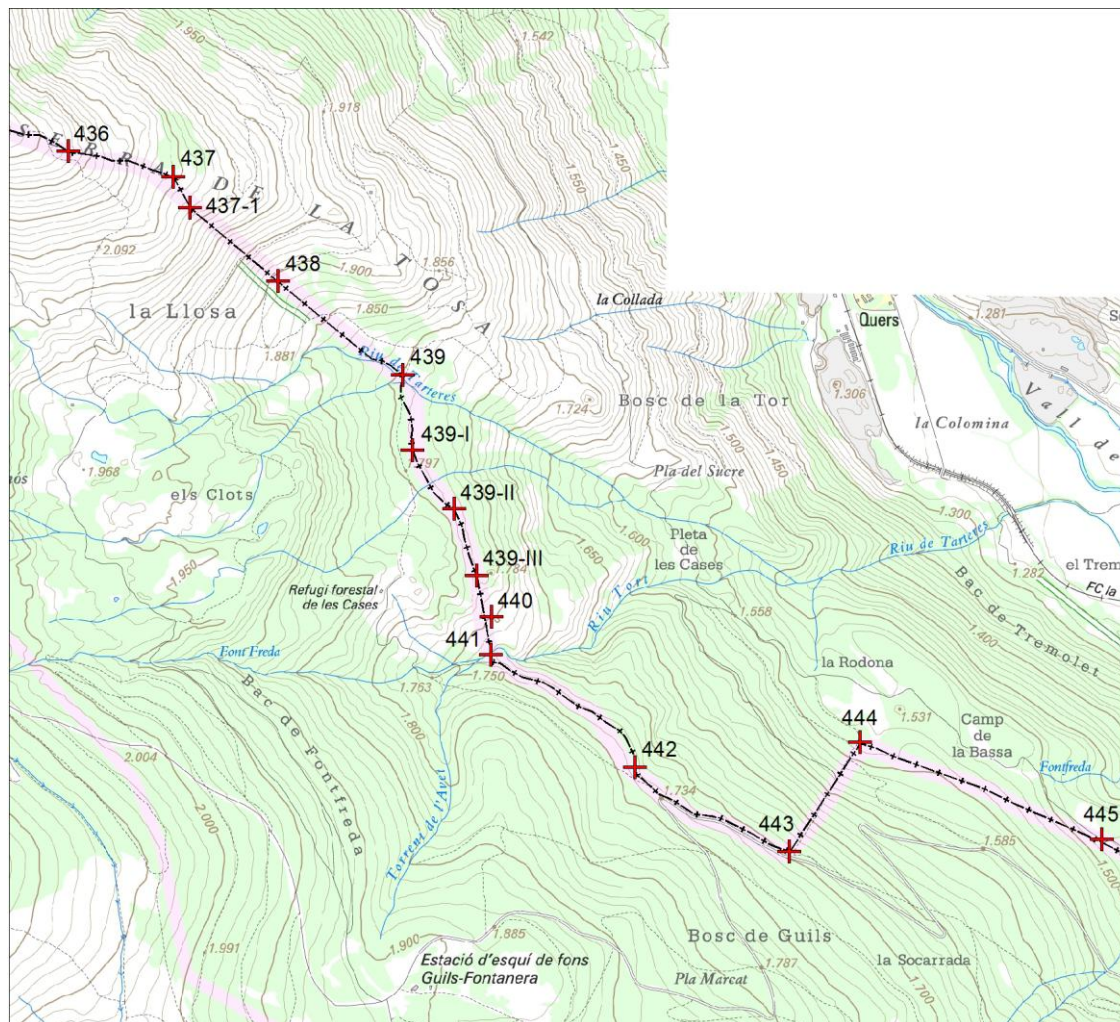
447	Matalenes	Municipi: Guils de Cerdanya
		Commune: Latour-de-Carol
X= 407828	Prisma prop un canal de rec, al llinard d'un prat, uns 30 m al sud de la pista de la Serra Blanca de la Tor, prop d'un altre camí que ve de la carretera de Guils a l'estació d'esquí. Està connectada amb la muga anterior i amb la posterior pel canal de rec.	
Y= 4701543		
h= 1451		
448	Matalenes	Municipi: Guils de Cerdanya
		Commune: Latour-de-Carol
X= 408054	Prisma prop un canal de rec, al llinard d'un prat, uns 30 m al sud de la pista de la Serra Blanca de la Tor. Està connectada amb la muga anterior i amb la posterior pel canal de rec.	
Y= 4701376		
h= 1440		



Figura B-20. Posició de les mugues 445 a 466 i traçat pels voltants de Guils de Cerdanya fins al riu Aravó. El traçat és força complex degut a les negociacions que es van haver de fer i a les interpretacions dels límits històrics de Sant Pere de Sedret, que es van haver de respectar. La zona té una intensa activitat agrícola i aprofiten les aigües derivades per diferents recs. Elaboració pròpia sobre cartografia 1:25.000 del Institut Cartogràfic de Catalunya.

449	Matalenes	Municipi: Guils de Cerdanya
		Commune: Latour-de-Carol
X= 408165	Prisma al marge d'un camp de conreu a mig vessant, en unes feixes, a uns 200 metres a l'est de la carretera que va de Guils a l'estació d'esquí. Està connectada amb la muga anterior pel canal de rec i amb la posterior per línia recta.	
Y= 4701228		
h= 1434		

ANNEX B – INVENTARI DE LES MUGUES DE GIRONA

450	Matalenes	Municipi: Guils de Cerdanya
		Commune: Latour-de-Carol
X= 408166 Y= 4701189 h= 1439	Prisma a uns 200 metres a l'est de la carretera que va de Guils a l'estació d'esquí. Està connectada amb la muga anterior per línia recta i amb la posterior seguint un mur de pedra seca.	
451	Matalenes	Municipi: Guils de Cerdanya
		Commune: Latour-de-Carol
X= 408167 Y= 4700958 h= 1426	Prisma a uns 150 metres a l'est de la carretera que va de Guils a l'estació d'esquí, prop d'un mur de pedra seca a mig vessant. Està connectada amb la muga anterior seguint un mur de pedra seca i amb la posterior per línia recta.	
452	El Camp Gran	Municipi: Guils de Cerdanya
		Commune: Latour-de-Carol
X= 408232 Y= 4700510 h= 1419	Prisma a uns 100 metres a l'est de la carretera que va de Guils a l'estació d'esquí, a mig vessant. Està connectada amb la muga anterior i amb la posterior per línies rectes.	
453	El Camp Gran	Municipi: Guils de Cerdanya
		Commune: Latour-de-Carol
X= 408247 Y= 4700397 h= 1406	Prisma a uns 50 metres a l'est de la carretera que va de Guils a l'estació d'esquí, a mig vessant. Està connectada amb la muga anterior per línia recta i amb la posterior seguint un rierol.	
454	El Camp Gran	Municipi: Guils de Cerdanya
		Commune: Latour-de-Carol
X= 408298 Y= 4700297 h= 1386	Prisma a l'est de la carretera que va de Guils a l'estació d'esquí, molt aprop i força amagat entre la vegetació. Està connectada amb la muga anterior i amb la posterior seguint un rierol.	
455	La Costa d'Oliba	Municipi: Guils de Cerdanya
		Commune: Latour-de-Carol
X= 408461 Y= 4700260 h= 1346	Prisma a uns 50 metres a l'est de la carretera que va de Guils a l'estació d'esquí, en una depressió del terreny, força amagat entre la vegetació. Està connectada amb la muga anterior seguint un rierol i amb la posterior seguint la mateixa trajectòria fins que l'abandona per dirigir-se al nord-est.	
456	La Costa d'Oliba	Municipi: Guils de Cerdanya
		Commune: Latour-de-Carol
X= 408536 Y= 4700286 h= 1323	Prisma a l'est de la carretera que va de Guils a l'estació d'esquí, a uns 100 metres de la muga 455, a la part baixa del terreny. Està connectada amb la muga anterior per línia recta cap al sud-oest fins el rierol i després continuant per ell, i amb la posterior seguint un camí.	
457	La Costa d'en Boris	Municipi: Guils de Cerdanya
		Commune: Latour-de-Carol
X= 408714 Y= 4700330 h= 1312	Prisma prop del camí que ve de Saneja i que passa per la muga 459. Està connectada amb la muga anterior seguint un camí i amb la posterior seguint un rierol fins intersectar un camí.	

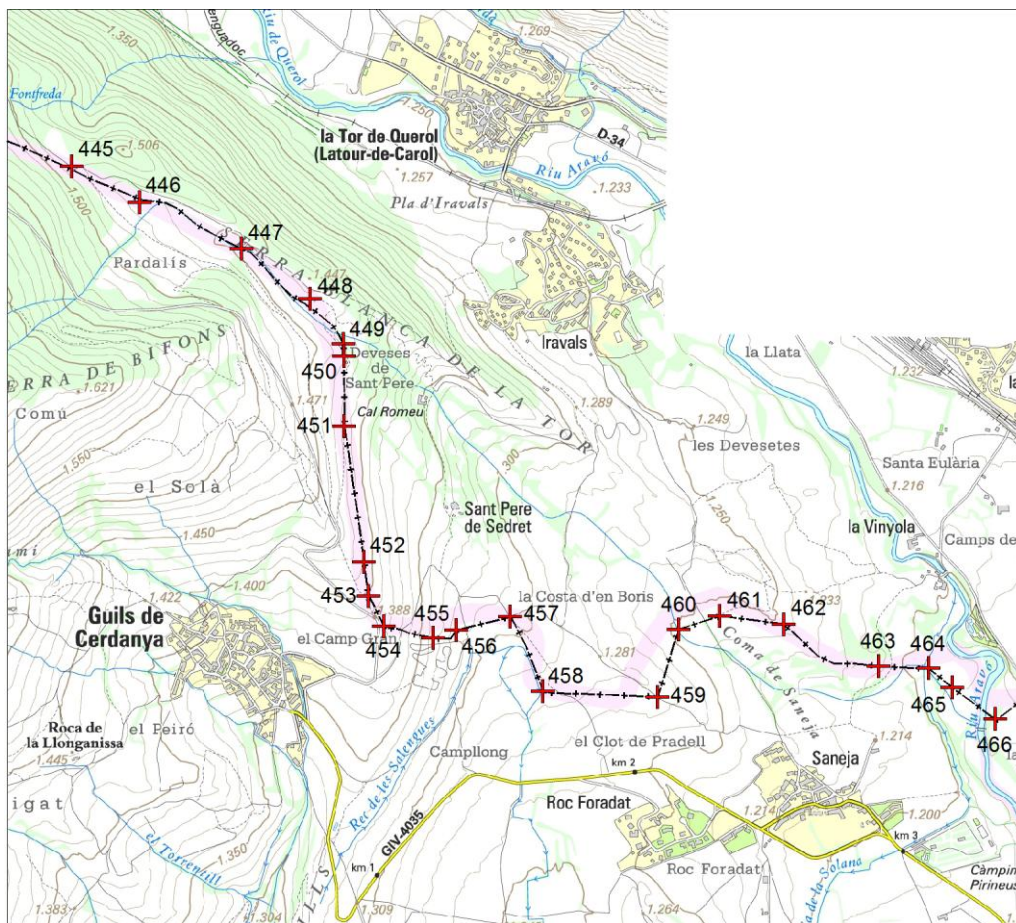
458	La Costa d'Oliva	Municipi: Guils de Cerdanya
		Commune: Latour-de-Carol
X= 408823 Y= 4700084 h= 1291	Prisma en un marge entre camps de conreu, bastant amagat entre la vegetació. Està connectada amb la muga anterior seguint un rierol i amb la posterior per línia recta.	
459	Clot de Pradell	Municipi: Guils de Cerdanya
		Commune: Latour-de-Carol
X= 409201 Y= 4700065 h= 1278	Prisma a la pista asfaltada que surt de Saneja cap el nord-oest i que és coneguda com Camí de Saneja a Guils. Està connectada amb la muga anterior i amb la posterior per línies rectes.	
460	Costa d'en Boris	Municipi: Guils de Cerdanya
		Commune: Latour-de-Carol
X= 409272 Y= 4700288 h= 1242	Prisma prop d'un mur de pedra seca que limita un camp de conreu, a la ribera dreta d'un rierol o canal de rec, prop un petit pont de pedra. Està connectada amb la muga anterior i amb la posterior per línies rectes.	
461	Coma de Saneja	Municipi: Guils de Cerdanya
		Commune: Latour-de-Carol
X= 409407 Y= 4700331 h= 1249	Prisma al marge d'un camp de conreu. Està connectada amb la muga anterior i amb la posterior per línies rectes.	
462	Serrat de Sant Miquel	Municipi: Guils de Cerdanya
		Commune: Enveitg
X= 409618 Y= 4700305 h= 1253	Creu gravada a la paret vertical d'una gran roca, situada en una zona neta de vegetació. Està connectada amb la muga anterior per línia recta i amb la posterior seguint la carena del Serrat de Sant Miquel.	
463	Serrat de Sant Miquel	Municipi: Guils de Cerdanya
		Commune: Enveitg
X= 409933 Y= 4700167 h= 1222	Creu gravada a la paret vertical d'una gran roca, situada a la carena del Serrat de Sant Miquel, a mig vessant. Està connectada amb la muga anterior seguint la carena del Serrat de Sant Miquel i amb la posterior per línia recta.	
464	Sèquia de la Solana	Municipi: Guils de Cerdanya
		Commune: Enveitg
X= 410097 Y= 4700159 h= 1201	Prisma a la confluència d'un rierol i un canal de rec. Està connectada amb la muga anterior i amb la posterior per línies rectes.	
465	Entre la sèquia i l'Aravó	Municipi: Guils de Cerdanya
		Commune: Enveitg
X= 410175 Y= 4700096 h= 1192	Prisma al mig d'un prat, en un punt on hi ha un canvi de pendent notable, a mig camí entre el canal de rec i el riu Aravó. Està connectada amb la muga anterior i amb la posterior per línies rectes.	

B3 – Sector 3: Puigcerdà

Figura B-21. Distribució dels mapes del sector 3.



Figura B-22. Distribució administrativa al sector 3.

466	Riu Aravó	Municipi: Puigcerdà
		Commune: Enveitg
X= 410317 Y= 4699992 h= 1186	Prisma prop un mur de pedra seca que indica límit de propietat, a marge d'un camp de conreu, a la ribera esquerra del riu Aravó. Està connectada amb la muga anterior i amb la posterior per línies rectes.	
467	Camí de la Vinyola	Municipi: Puigcerdà
		Commune: Enveitg
X= 410477 Y= 4700054 h= 1208	Prisma al costat dret del Camí de la Vinyola anant cap a França. Està connectada amb la muga anterior i amb la posterior per línies rectes.	
468	El Prat Gran	Municipi: Puigcerdà
		Commune: Enveitg
X= 410886 Y= 4699891 h= 1193	Prisma en un marge entre camps de conreu, força amagat entre la vegetació. Està connectada amb la muga anterior i amb la posterior per línies rectes.	

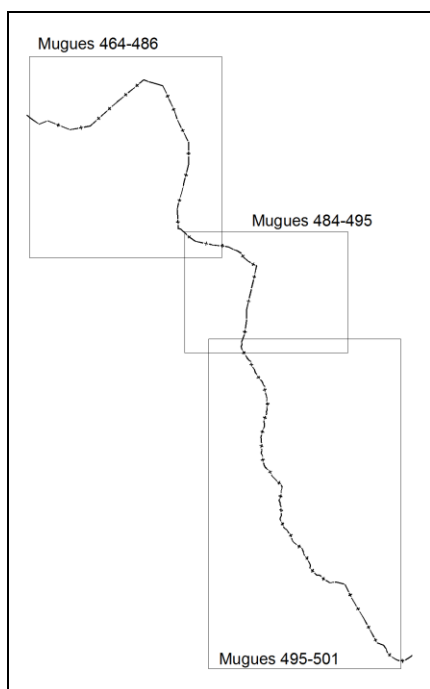
469	Mas d'en Bordes	Municipi: Puigcerdà
		Commune: Enveitg
X= 411259	Prisma en un marge que separa un camp de conreu d'un tancat per vaques, a l'oest de Mas d'en Bordes. Està connectada amb la muga anterior i amb la posterior per línies rectes.	
Y= 4699958		
h= 1193		

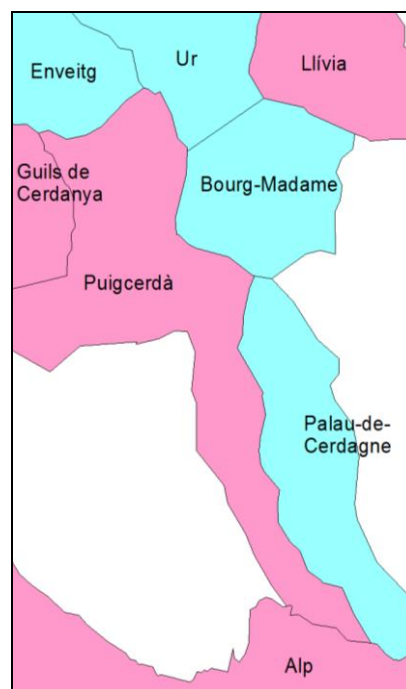

Figura B-23. Posició de les mugues 455 a 486 i traçat pels voltants de Puigcerdà. Passat l'Aravó, la forntrera continua fent poligonal per la zona agrícola del Pla d'Enveig, en direcció nord-est fins passada la Torre de Gelabert. Aleshores gira cap a l'est primer i més tard cap al sud-est, deixant el lloc de Rigolisa a banda espanyola, fins al pont de Llivia. A partir d'aquí, es segueix el Reür fins a trobar-se amb el Segre, a partir d'on la frontera repren el viatge cap l'est per entre camps de conreu. Elaboració pròpia sobre cartografia 1:25.000 del Institut Cartogràfic de Catalunya.

470	El Prat Gran d'en Bordes	Municipi: Puigcerdà
		Commune: Enveitg
X= 411752	Prisma al costat de la pista que surt de Mas d'en Bordes cap al nord-est, prop un camp de conreu. Està connectada amb la muga anterior i amb la posterior per línies rectes.	
Y= 4700399		
h= 1197		

ANNEX B – INVENTARI DE LES MUGUES DE GIRONA

471	La Roca Basseda	Municipi: Puigcerdà
		Commune: Enveitg
X= 412248 Y= 4700805 h= 1243	Creu gravada a una roca situada al mig d'un camp de conreu, al nord de la Torre de Gelabert i no gaire lluny de la carretera N-20. Està connectada amb la muga anterior i amb la posterior per línies rectes.	
472	Canal de Camp d'Ur	Municipi: Puigcerdà
		Commune: Enveitg
X= 412345 Y= 4700771 h= 1240	Prisma en un marge d'un camp de conreu, prop d'un canal de rec, d'una pista i de la carretera N-20. Està connectada amb la muga anterior i amb la posterior per línies rectes.	
473	Camp d'Ur	Municipi: Puigcerdà
		Commune: Ur
X= 412476 Y= 4700732 h= 1242	Prisma en un camp de conreu, entre la carretera N-20 i l'estació potabilitzadora. Està connectada amb la muga anterior i amb la posterior per línies rectes.	
474	Camp d'Ur	Municipi: Puigcerdà
		Commune: Ur
X= 412599 Y= 4700698 h= 1232	Prisma al costat d'un camí asfaltat que connecta la N-20 amb Puigcerdà. Està connectada amb la muga anterior i amb la posterior per línies rectes.	
475	El Prat de Rigolisa	Municipi: Puigcerdà
		Commune: Ur
X= 412814 Y= 4700236 h= 1187	Prisma a mig vessant, al Prat de Rigolisa, no gaire lluny de la pista que porta de Rigolisa al riu Reür. Està connectada amb la muga anterior i amb la posterior per línies rectes.	
476	El Prat de Rigolisa	Municipi: Puigcerdà
		Commune: Ur
X= 412872 Y= 4700065 h= 1175	Prisma en un margen, entre la vegetació, al final del vessant on es troba la muga 475 i abans d'arribar al riu, prop de la pista que ve de Rigolisa. Està connectada amb la muga anterior i amb la posterior per línies rectes.	
477	Pont Vell de Llivia	Municipi: Puigcerdà
		Commune: Ur
X= 413073 Y= 4699666 h= 1164	Punt mig entre dos senyals gravats a les baranes de l'antic pont sobre el riu Reür pel que passava la carretera internacional a Llivia. Està connectada amb la muga anterior per línia recta i amb la posterior seguint l'eix del riu Reür.	
478	El Reür	Municipi: Puigcerdà
		Commune: Bourg-Madame
X= 413076 Y= 4699264 h= 1150	Punt mig definit per dos prismes situats a ambdues riberes del Reür al seu pas per Puigcerdà i Bourg-Madame. Està connectada amb la muga anterior i amb la posterior seguint l'eix del riu Reür tal com estava quan es va signar el Tractat.	
479	El Reür	Municipi: Puigcerdà
		Commune: Bourg-Madame
X= 412976 Y= 4698794 h= 1149	Punt mig definit per dos prismes situats a ambdues riberes del Reür al seu pas per Puigcerdà i Bourg-Madame. Està connectada amb la muga anterior i amb la posterior seguint l'eix del riu Reür tal com estava quan es va signar el Tractat.	

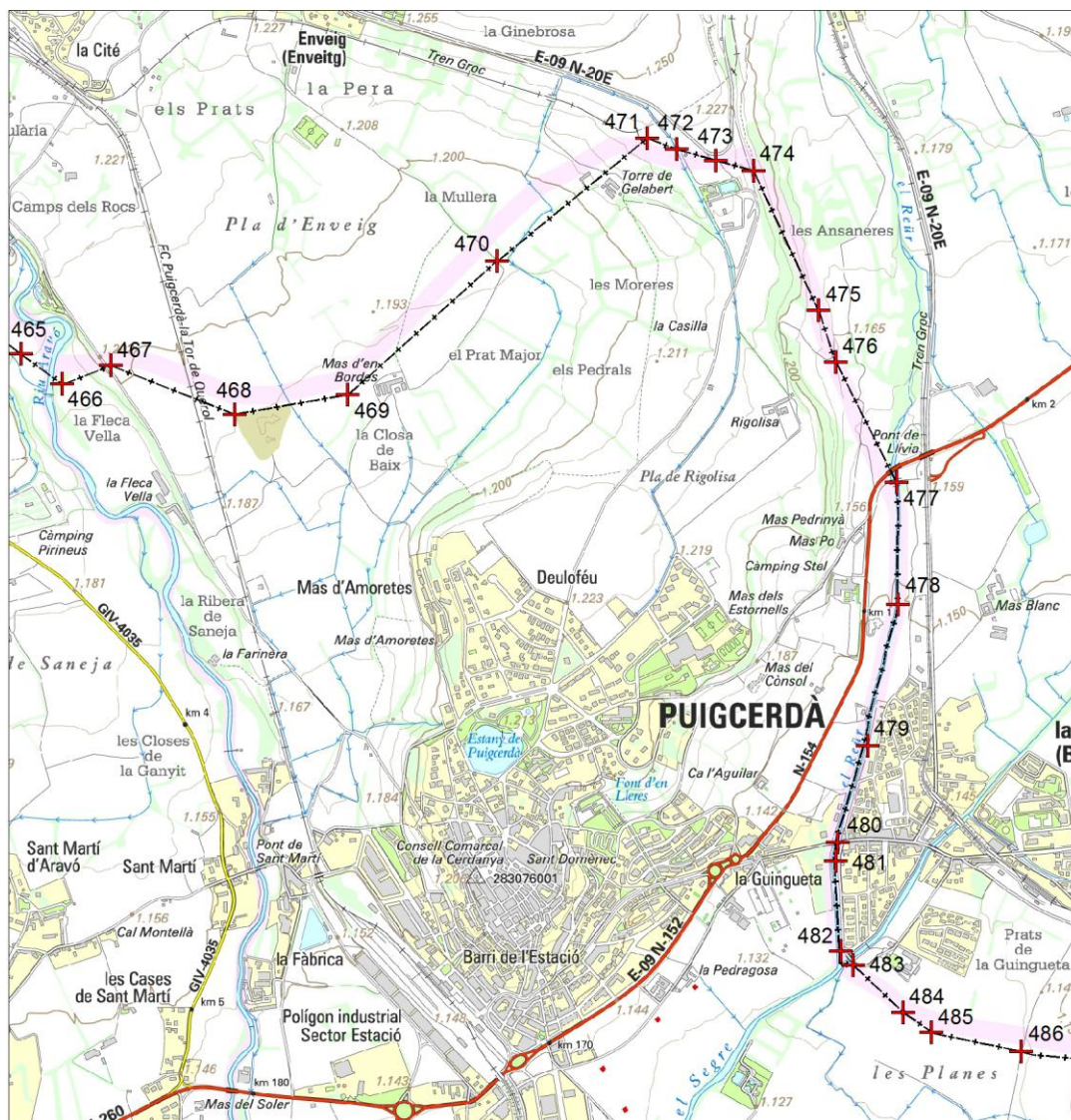
480	Pont del Reür	Municipi: Puigcerdà
		Commune: Bourg-Madame
X= 412878 Y= 4698474 h= 1140	Punt mig definit per dos prismes de base triangular situats a mig Pont del Reür, un a cada costat. Està connectada amb la muga anterior i amb la posterior seguint l'eix del riu Reür tal com estava quan es va signar el Tractat.	



Figura B-24. Posició de les mugues 484 a 495 i traçat pel pla entre Puigcerdà i Palau-de-Cerdagne. La frontera deambula entre camps de conreu per una zona plana, uns cops aprofitant alguna forma del relleu i altres en línia recta entre mugues. Elaboració pròpia sobre cartografia 1:25.000 del Institut Cartogràfic de Catalunya.

481	El Reür	Municipi: Puigcerdà
		Commune: Bourg-Madame
X= 412871 Y= 4698412 h= 1148	Punt mig definit definit per un prisma a la ribera espanyola i una placa al terra, on abans hi havia hagut un prisma, a la ribera francesa. Està connectada amb la muga anterior i amb la posterior seguint l'eix del riu Reür tal com estava quan es va signar el Tractat.	

482	Confluència del Reür amb el Segre	Municipi: Puigcerdà
		Commune: Bourg-Madame
X= 412888 Y= 4698116 h= 1140	Punt mig definit per un prisma a la ribera espanyola i una placa al terra, on abans hi havia hagut un prisma, a la ribera francesa. Està connectada amb la muga anterior seguint l'eix del riu Reür tal com estava quan es va signar el Tractat i amb la posterior per línia recta fins a un punt determinat a la confluència del Reür amb el Segre i després per una altra línia recta.	

483	Riu Segre	Municipi: Puigcerdà
		Commune: Bourg-Madame
X= 412928 Y= 4698069 h= 1145	Prisma en un marge de camp de conreu al costat oriental del riu Segre, passat el pont, al sur de la carretera i a l'oest del camí de accés al camp de conreu. Està connectada amb la muga anterior per línia recta fins a un punt determinat a la confluència del Reür amb el Segre i amb la posterior per línia recta seguint el traçat d'un mur.	

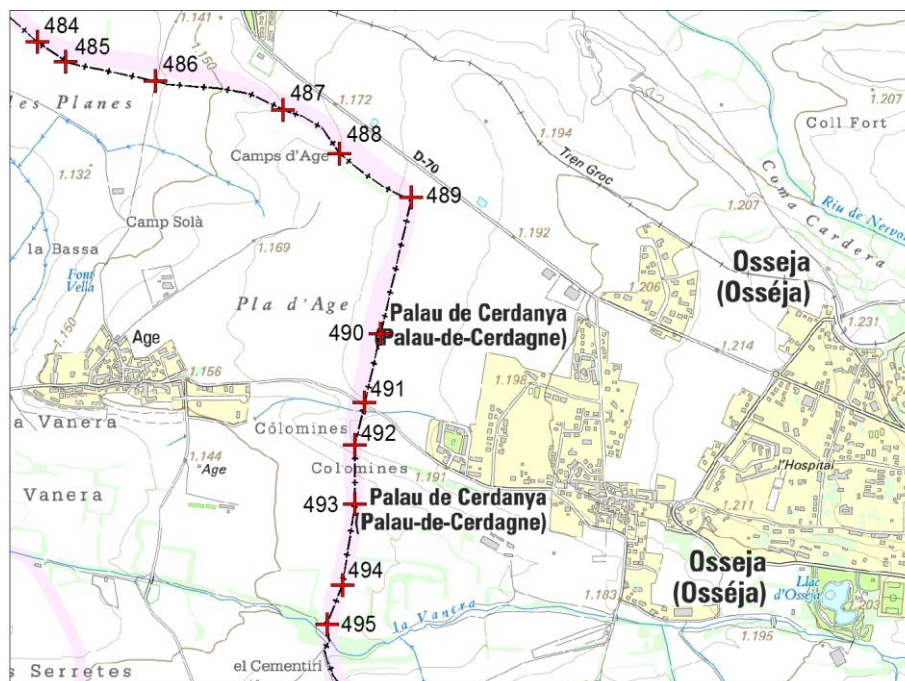
ANNEX B – INVENTARI DE LES MUGUES DE GIRONA

484	Les Planes	Municipi: Puigcerdà
		Commune: Bourg-Madame
X= 413094 Y= 4697912 h= 1143	Prisma en un marge entre camps de conreu. Està connectada amb la muga anterior per línia recta seguint el traçat d'un mur i amb la posterior continuant pel mateix mur, que fa un parell d'angles.	
485	Les Planes	Municipi: Puigcerdà
		Commune: Bourg-Madame
X= 413187 Y= 4697846 h= 1143	Prisma en un marge entre camps de conreu, prop un parell de canals de rec. Està connectada amb la muga anterior per línia recta seguint el traçat d'un mur, que fa un parell d'angles, i amb la posterior per línia recta.	
486	Camí de la Guingueta	Municipi: Puigcerdà
		Commune: Bourg-Madame
X= 413484 Y= 4697783 h= 1149	Prisma al costat oest del Camí de la Guingueta, el camí que va d'Age a Bourg-Madame. Està connectada amb la muga anterior per línia recta i amb la posterior seguint les sinuositats d'una depressió del terreny.	
487	Camps d'Age	Municipi: Puigcerdà
		Commune: Bourg-Madame
X= 413905 Y= 4697688 h= 1168	Prisma en un marge d'un camp de conreu, prop el pal d'una tanca de filferro. Està connectada amb la muga anterior i amb la posterior seguint les sinuositats d'una depressió del terreny.	
488	Camps d'Age	Municipi: Puigcerdà
		Commune: Bourg-Madame
X= 414091 Y= 4697543 h= 1177	Prisma a un camp de conreu, prop una indicació de vedat de caça. Està connectada amb la muga anterior i amb la posterior seguint les sinuositats d'una depressió del terreny.	
489	Camps d'Age	Municipi: Puigcerdà
		Commune: Bourg-Madame
X= 414328 Y= 4697399 h= 1197	Prisma al marge d'un camp de conreu, entre arbres, al sud de la carretera D-70, prop una indicació de vedat de caça. Està connectada amb la muga anterior seguint les sinuositats d'una depressió del terreny i amb la posterior per línia recta.	
490	Pla de Palau	Municipi: Puigcerdà
		Commune: Palau-de-Cerdagne
X= 414227 Y= 4696949 h= 1187	Prisma al mig d'un camp de conreu, al nord del Camí de França (que va d'Age a Palau-de-Cerdagne), prop una indicació de vedat de caça. Està connectada amb la muga anterior i amb la posterior per línies rectes.	
491	Camí de França	Municipi: Puigcerdà
		Commune: Palau-de-Cerdagne
X= 414174 Y= 4696722 h= 1186	Prisma al costat nord del Camí de França (que va d'Age a Palau-de-Cerdagne), al punt on s'acaba l'asfalt (costat espanyol). Està connectada amb la muga anterior i amb la posterior per línies rectes.	
492	Les Colomines	Municipi: Puigcerdà
		Commune: Palau-de-Cerdagne
X= 414142 Y= 4696582 h= 1185	Prisma al marge d'un camp de conreu, on comença un desnivell pronunciat cap al sud, prop una indicació de vedat de caça. Està connectada amb la muga anterior i amb la posterior per línies rectes.	



Figura B-25. Posició de les mugues 495 a 501 i traçat pel riu de Vilallobent. La frontera puja al Bosc de Palau tot remontant el riu. Fins al Coll Marcer hi va fent poligonal. Elaboració pròpia sobre cartografia 1:25.000 del Institut Cartogràfic de Catalunya.

ANNEX B – INVENTARI DE LES MUGUES DE GIRONA

493	Les Colomines	Municipi: Puigcerdà
		Commune: Palau-de-Cerdagne
X= 414142 Y= 4696389 h= 1164	Prisma al marge d'un camp de conreu, prop una tanca de filferro pel bestiar. Està connectada amb la muga anterior per línia recta i amb la posterior seguint un mur.	
494	Prat del Pont	Municipi: Puigcerdà
		Commune: Palau-de-Cerdagne
X= 414101 Y= 4696121 h= 1162	Prisma al marge entre dos camps de conreu, al nord de la pista que passa per la confluència entre la Vanera i el riu de Vilallobent. Està connectada amb la muga anterior i amb la posterior seguint diversos murs.	
495	Prat del Pont en la Vanera	Municipi: Puigcerdà
		Commune: Palau-de-Cerdagne
X= 414050 Y= 4695991 h= 1162	Prisma al marge d'un camp de conreu, prop un canal de rec i d'una tanca de filferro pel bestiar, al costat oriental de la pista d'accés al camp de conreu. Està connectada amb la muga anterior seguint diversos murs i amb la posterior seguint el curs del riu de Vilallobent i el Torrent del Mal Pas.	
496	Comes Fosques	Municipi: Puigcerdà
		Commune: Palau-de-Cerdagne
X= 415790 Y= 4691581 h= 1836	Prisma a mig vessant, en un entorn boscos, en un clot on neix una riera. Està connectada amb la muga anterior seguint el curs del riu de Vilallobent i el Torrent del Mal Pas i amb la posterior per línia recta.	
497	Bosc de Palau	Municipi: Puigcerdà
		Commune: Palau-de-Cerdagne
X= 415958 Y= 4691539 h= 1864	Prisma a mig vessant, en un entorn boscos. Està connectada amb la muga anterior i amb la posterior per línies rectes.	
498	Bosc de Palau	Municipi: Puigcerdà
		Commune: Palau-de-Cerdagne
X= 416087 Y= 4691271 h= 1910	Prisma a mig vessant, en un entorn boscos, prop d'una tanca que separa zones de pastura. Està connectada amb la muga anterior i amb la posterior per línies rectes.	
499	Coma Tavenera	Municipi: Puigcerdà
		Commune: Palau-de-Cerdagne
X= 416283 Y= 4690941 h= 1947	Prisma a mig vessant, en un entorn boscos, prop d'una tanca que separa zones de pastura. Està connectada amb la muga anterior i amb la posterior per línies rectes.	
500	Coll Marcer	Municipi: Puigcerdà
		Commune: Palau-de-Cerdagne
X= 416546 Y= 4690465 h= 1967	Prisma a un turó, a mig vessant, prop d'un camí i d'una fita de terme municipal. Està connectada amb la muga anterior i amb la posterior per línies rectes.	

B4 – Sector 4: Alp, Toses, Planoles, Queralbs, Setcases, Molló, Camprodon, Montagut.

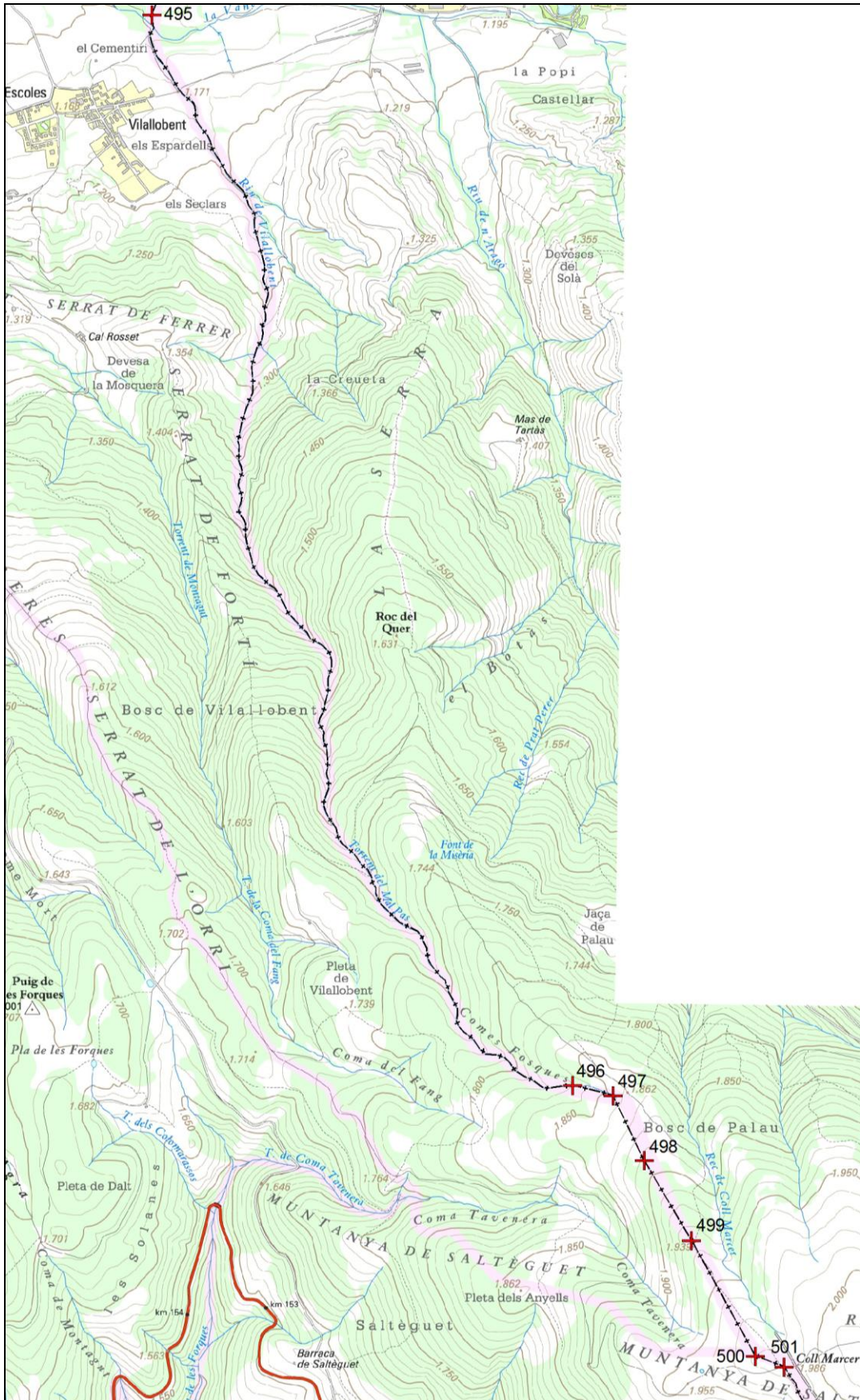

Figura B-26. Distribució dels mapes del sector 4.



Figura B-27. Distribució administrativa al sector 4.

501	Coll Marcer	Municipi: Alp
		Commune: Palau-de-Cerdagne
X= 416666	Prisma a un turó, a mig vessant, prop d'un camí i del traçat del GR. Està connectada amb la muga anterior per línia recta i amb la posterior seguint el costat septentrional d'un camí.	
Y= 4690421		
h= 1969		
501-I	Camí Reial	Municipi: Alp
		Commune: Palau-de-Cerdagne
X= 416913	Prisma situat prop del camí, costat nord. Està connectada amb la muga anterior i amb la posterior seguint el costat septentrional d'un camí.	
Y= 4690162		
h= 1945		
501-II	Camí Reial	Municipi: Alp
		Commune: Palau-de-Cerdagne
X= 417210	Prisma situat prop del camí, costat nord. Està connectada amb la muga anterior i amb la posterior seguint el costat septentrional d'un camí.	
Y= 4690253		
h= 1929		

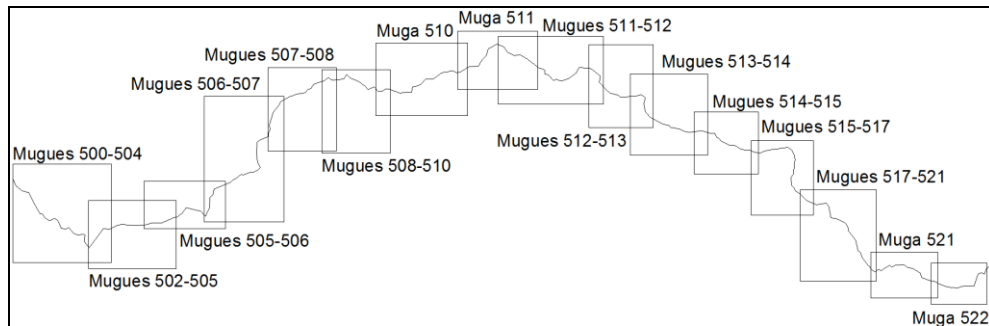

Figura B-28. Posició de les mugues 500 a 504 i traçat pels voltants de la Creu de Meians. Des del Coll Marcer, la frontera segueix la traça de l'antic Camí Reial, que es va haver d'assenyalar millor amb tota una sèrie de mugues entre la 501 i la 502. A partir de la Coll de la Creu de Meians, la frontera continua per la carena en sentit est, cap al Puigmal. Elaboració pròpia sobre cartografia 1:25.000 del Institut Cartogràfic de Catalunya.

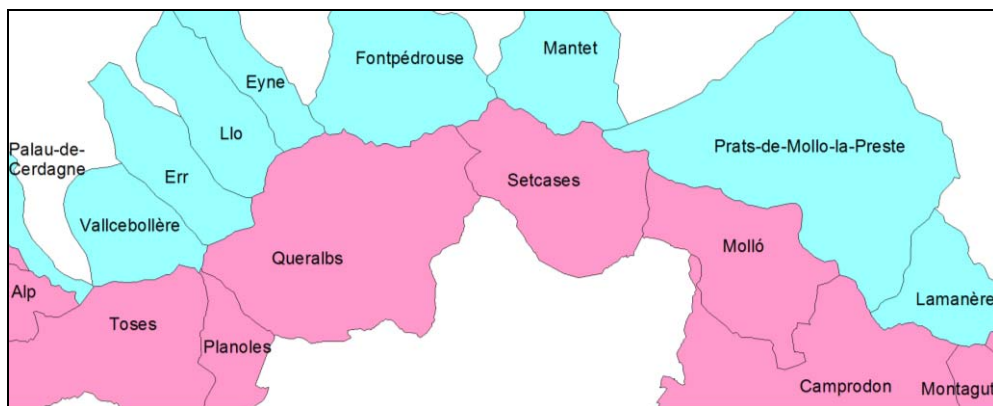
501-III	Camí Reial	Municipi: Alp
		Commune: Palau-de-Cerdagne
X= 417523 Y= 4689787 h= 1908	Prisma situat prop del camí, costat nord. Està connectada amb la muga anterior i amb la posterior seguint el costat septentrional d'un camí.	

501-IV	Camí Reial	Municipi: Alp
		Commune: Palau-de-Cerdagne
X= 417918 Y= 4689772 h= 1872	Prisma situat prop del camí, costat nord. Està connectada amb la muga anterior i amb la posterior seguint el costat septentrional d'un camí.	

501-V	Camí Reial	Municipi: Alp
		Commune: Palau-de-Cerdagne
X= 418174 Y= 4689499 h= 1886	Prisma situat prop del camí, costat nord. Està connectada amb la muga anterior i amb la posterior seguint el costat septentrional d'un camí.	

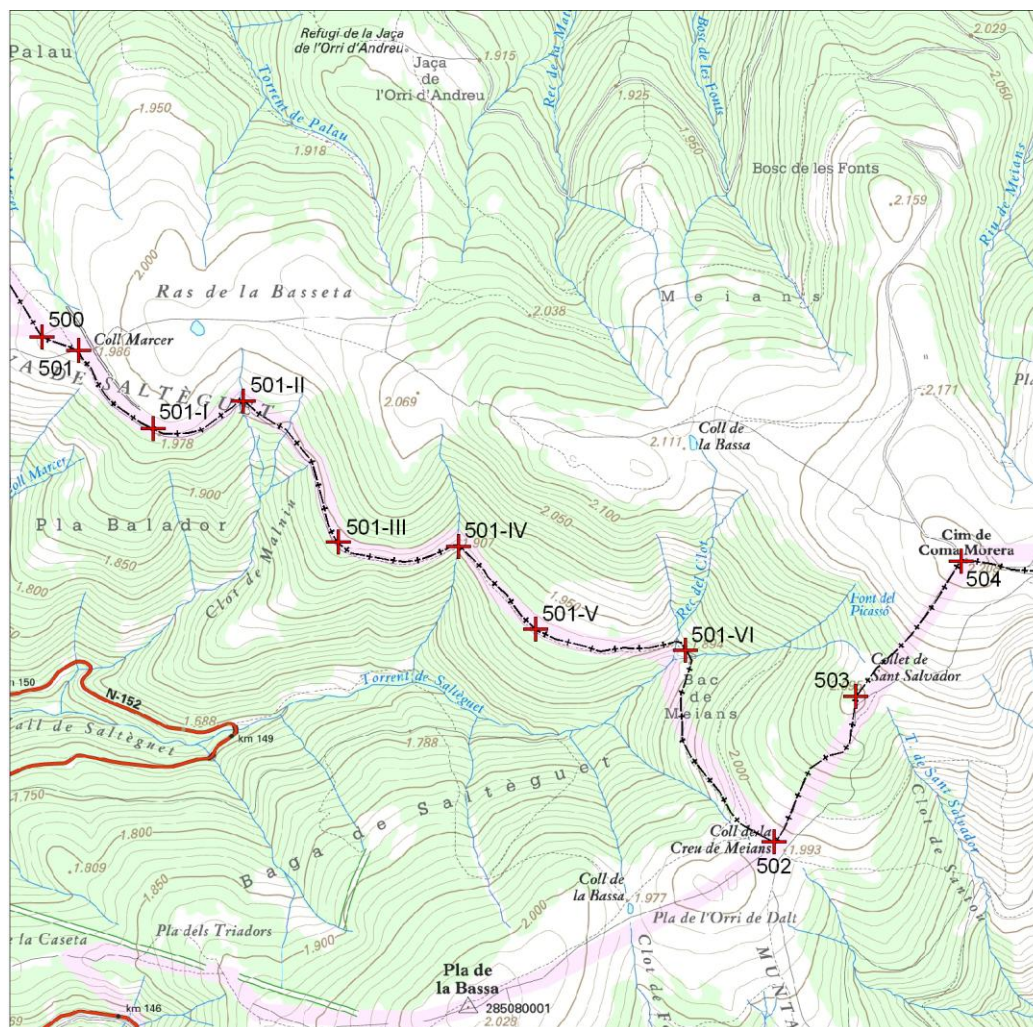

Figura B-29. Posició de les mugues 502 a 505 i traçat pel pla de les Salines. La frontera va cap a l'est, per entre tancats de pastura, tot seguint la carena, encara que en aquesta zona està molt poc definida. Elaboració pròpia sobre cartografia 1:25.000 del Institut Cartogràfic de Catalunya.



Figura B-30. Posició de les mugues 505 a 506 i traçat per la Serra de Gorrablanc. La frontera va cap a l'est, per entre tancats de pastura, tot seguint la carena, cada cop més ben definida a mesura que es guanya alçada. Elaboració pròpia sobre cartografia 1:25.000 del Institut Cartogràfic de Catalunya.

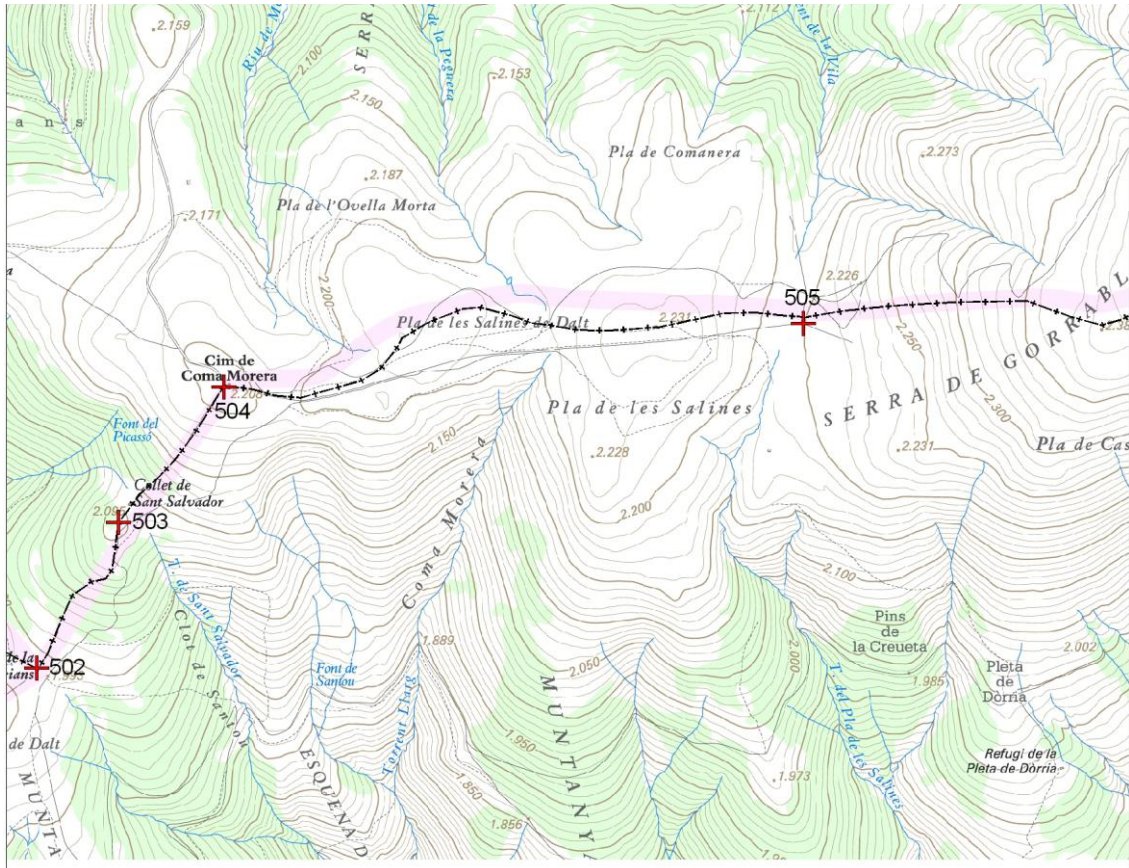

Figura B-31. Posició de les mugues 506 a 507 i traçat pel Puigmal. La frontera va cap a l'est tot seguint la carena. Elaboració pròpia sobre cartografia 1:25.000 del Institut Cartogràfic de Catalunya.

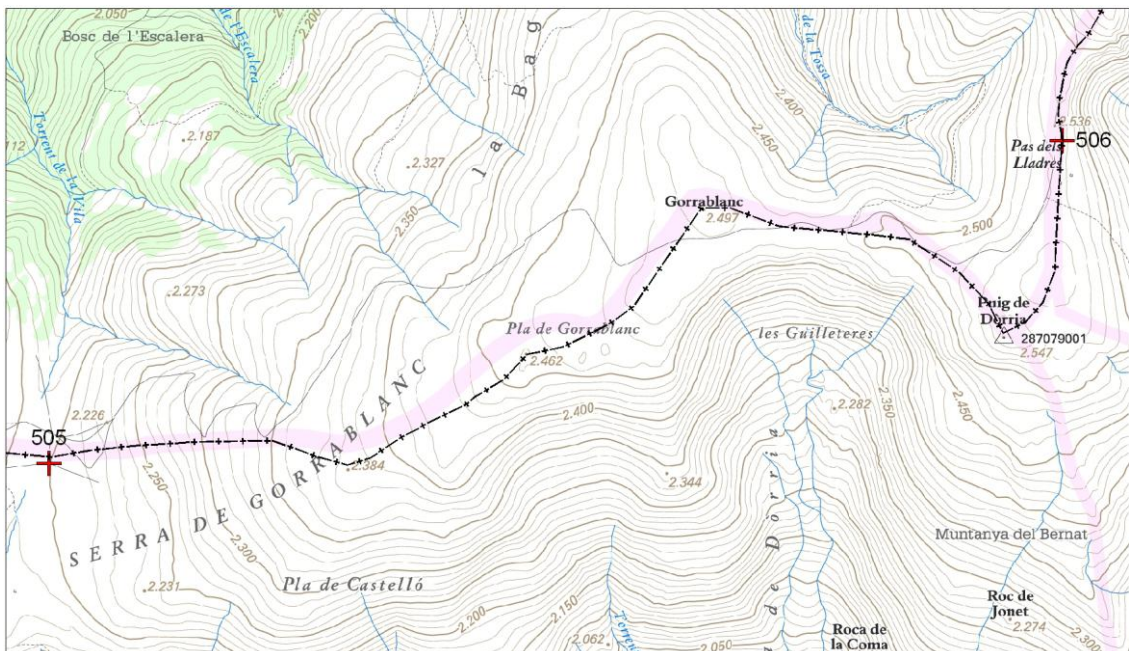

Figura B-32. Posició de les mugues 506 a 507 i traçat pel Puigmal. La frontera va cap a l'est tot seguint la carena. Elaboració pròpia sobre cartografia 1:25.000 del Institut Cartogràfic de Catalunya.

501-VI	Camí Reial	Municipi: Alp
		Commune: Palau-de-Cerdagne
X= 418666	Prisma situat prop del camí, costat nord. Està connectada amb la muga anterior i amb la posterior seguint el costat septentrional d'un camí.	
Y= 4689430		
h= 1882		
502	Coll de la Creu de Meians	Municipi: Alp
		Commune: Palau-de-Cerdagne
X= 418959	Prisma al coll prop de diverses indicacions de senderisme i una tanca de separació de les zones de pastura d'ambdós vessants. Està connectada amb la muga anterior seguint el costat septentrional d'un camí i amb la posterior per la divisòria d'aigües.	
Y= 4688796		
h= 1998		

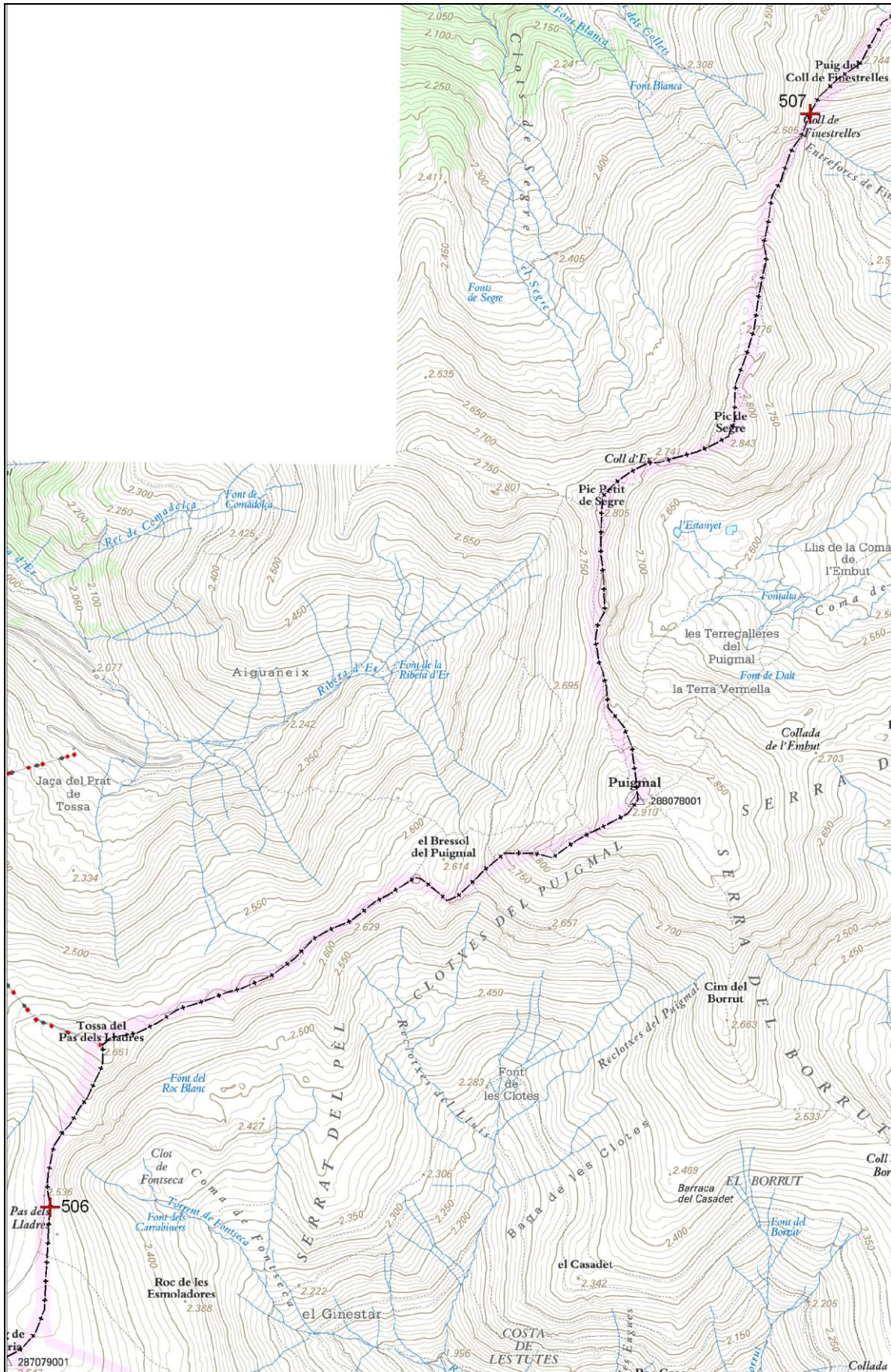

Figura B-33. Posició de les mugues 508 a 510 i traçat per la capçalera de la Vall de Núria. La frontera va cap a l'est tot seguint la carena. Elaboració pròpia sobre cartografia 1:25.000 del Institut Cartogràfic de Catalunya.

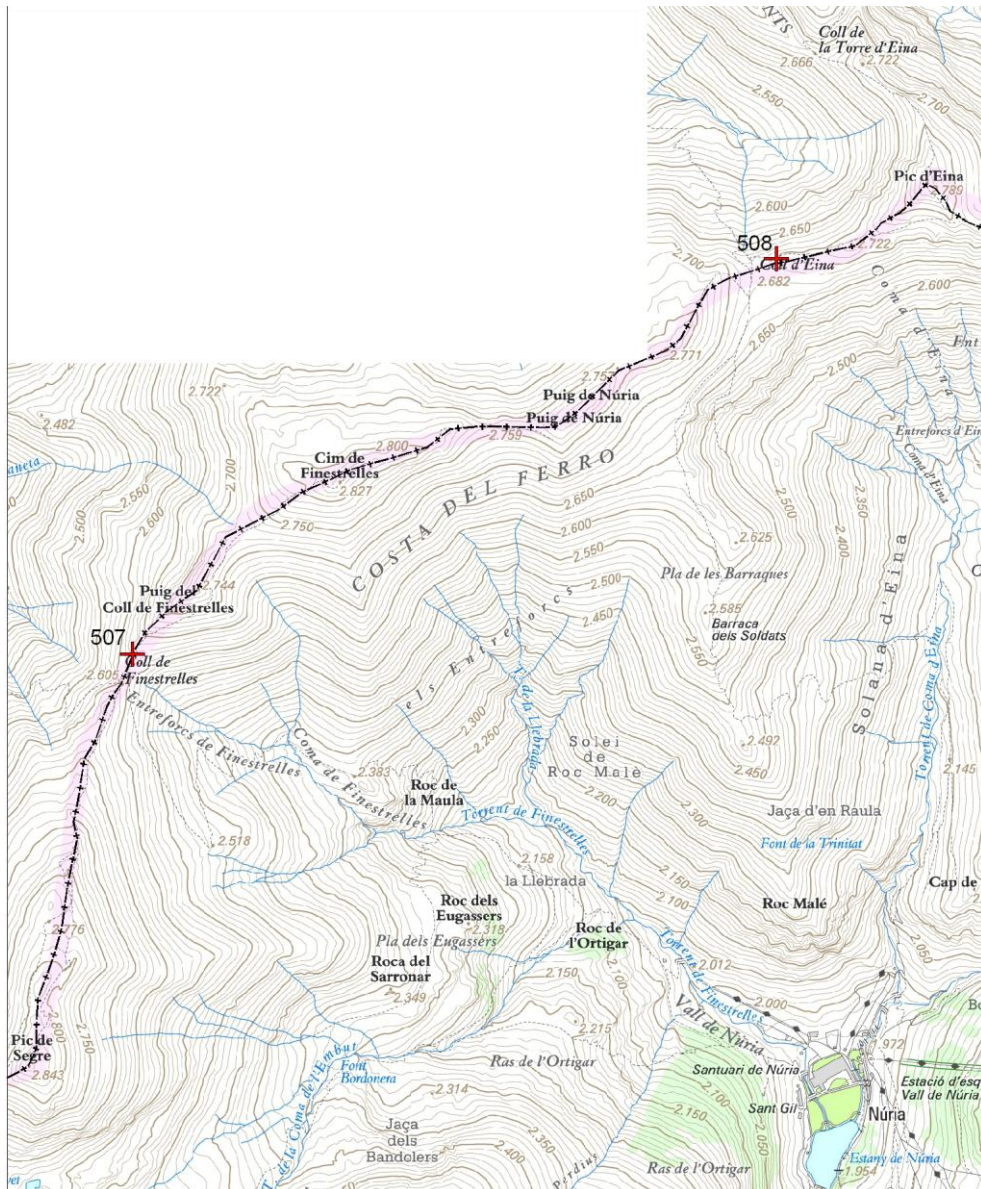
503	Collet de Sant Salvador	Municipi: Toses
		Commune: Palau-de-Cerdagne
X= 419229	Prisma sobre un turó petit, amagat dins d'un bosc de pins negres, prop una tanca de separació de les zones de pastura d'ambdós vessants. Està connectada amb la muga anterior i amb la posterior per la divisòria d'aigües.	
Y= 4689277		
h= 2113		
504	Cim de Coma Morera	Municipi: Toses
		Commune: Palau-de-Cerdagne
X= 419575	Prisma sobre un turó petit, en un lloc força destacada, amb diversos tancaments de filferro i una gran fita de pedres. Està connectada amb la muga anterior i amb la posterior per la divisòria d'aigües.	
Y= 4689724		
h= 2217		

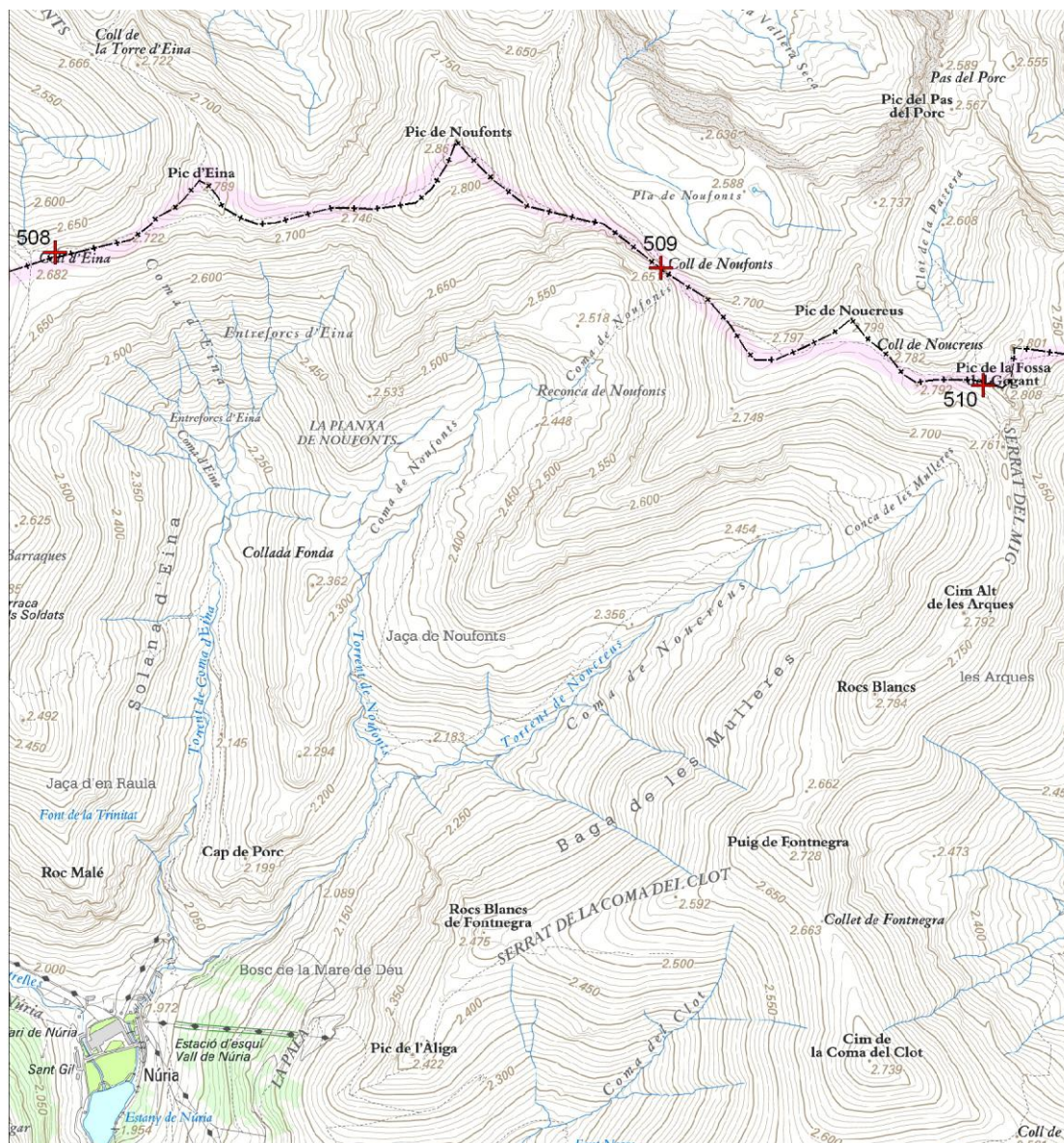

Figura B-36. Posició de la mugues 511 a 512 i traçat de la Portella de Mentet a Roca Colom. La frontera va cap a l'est tot seguint la carena. Elaboració pròpia sobre cartografia 1:25.000 del Institut Cartogràfic de Catalunya.

505	Pla de les Salines	Municipi: Toses Commune: Valcebollère
X= 421483 Y= 4689934 h= 2207	Prisma a la collada, prop una tanca de separació de les zones de pastura d'ambdós vessants. Està connectada amb la muga anterior i amb la posterior per la divisòria d'aigües.	

506	Pas dels Lladres	Municipi: Toses Commune: Valcebollère
X= 424819 Y= 4690995 h= 2540	Prisma a la collada, prop una tanca de separació de les zones de pastura d'ambdós vessants. Està connectada amb la muga anterior i amb la posterior per la divisòria d'aigües.	

507	Coll de Finestrelles	Municipi: Queralbs Commune: Llo
X= 428026 Y= 4695595 h= 2626	Creu gravada a la cara vertical d'un un bloc de roca a l'est de la collada i al nord de la carena. Està connectada amb la muga anterior i amb la posterior per la divisòria d'aigües.	

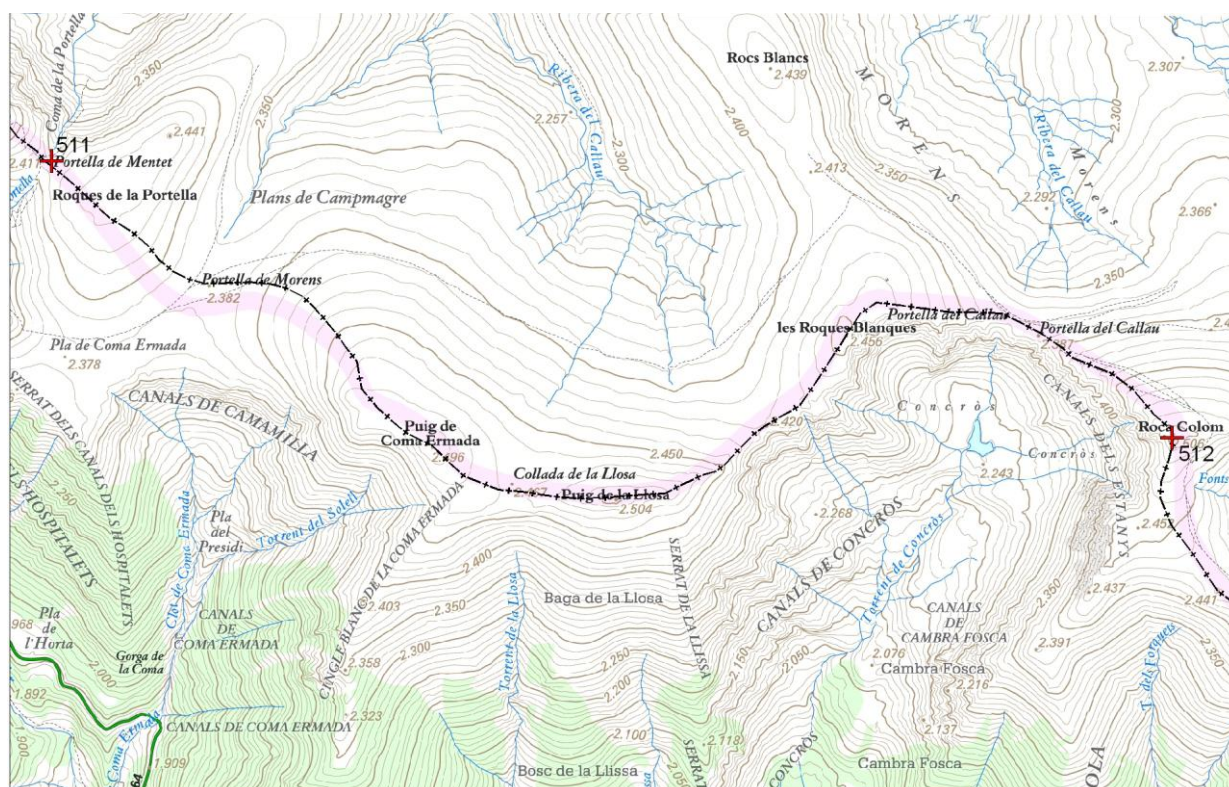
508	Coll d'Eina	Municipi: Queralbs Commune: Eyne
X= 430154 Y= 4696898 h= 2701	Creu gravada sobre una pedra pissarrenca gairebé horitzontal, a l'est de la senda que travessa el Coll d'Eina. Està connectada amb la muga anterior i amb la posterior per la divisòria d'aigües.	



Figura B-37. Posició de la mugues 512 a 513 i traçat per l'entorn del Costabona. La frontera va cap a l'est tot seguint la carena. A partir del Costabona abandona les cotes 2000. Elaboració pròpia sobre cartografia 1:25.000 del Institut Cartogràfic de Catalunya.

509	Coll de Noufonts	Municipi: Queralbs Commune: Fontpédrouse
X= 432230 Y= 4696845 h= 2658	Creu gravada a la cara pulida de un aflorament de pissarra, al coll. Està connectada amb la muga anterior i amb la posterior per la divisòria d'aigües.	
510	Coll de Noucreus	Municipi: Queralbs Commune: Fontpédrouse
X= 433336 Y= 4696443 h= 2796	Creu gravada al coll. Està connectada amb la muga anterior i amb la posterior per la divisòria d'aigües.	

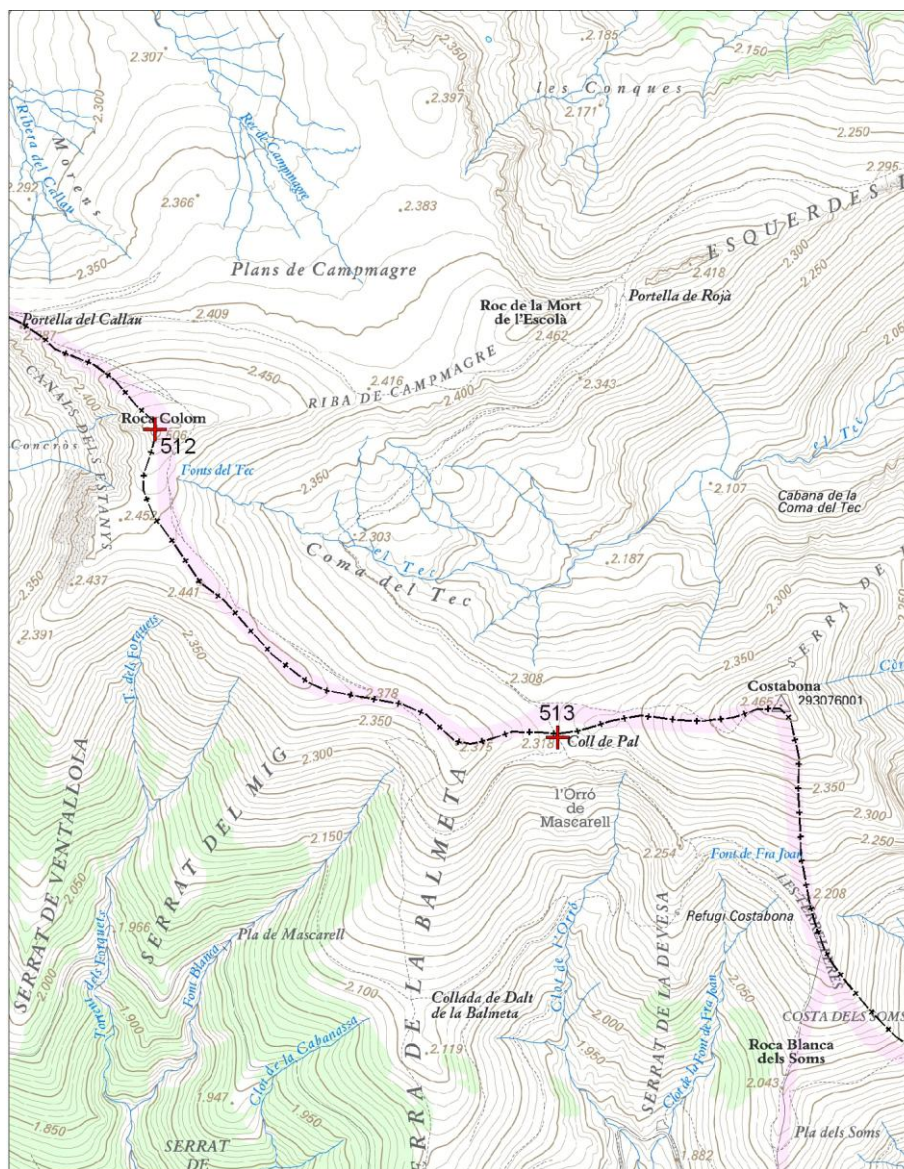

Figura B-38. Posició de la muges 513 a 514 i traçat per l'entorn del Costabona. La frontera va cap a l'est tot seguint la carena. Elaboració pròpia sobre cartografia 1:25.000 del Institut Cartogràfic de Catalunya.

511	Portella de Mentet	Municipi: Setcases Commune: Mantet
X= 440261 Y= 4698099 h= 2418	Prisma al mig del coll. Està connectada amb la muga anterior i amb la posterior per la divisòria d'aigües.	
512	Roca Colom	Municipi: Setcases Commune: Mantet
X= 443960 Y= 4697184 h= 2509	Creu gravada a la cara vertical d'una roca prop del penyasegat que mira a l'oest des del pic de Roca Colom. Està connectada amb la muga anterior i amb la posterior per la divisòria d'aigües.	

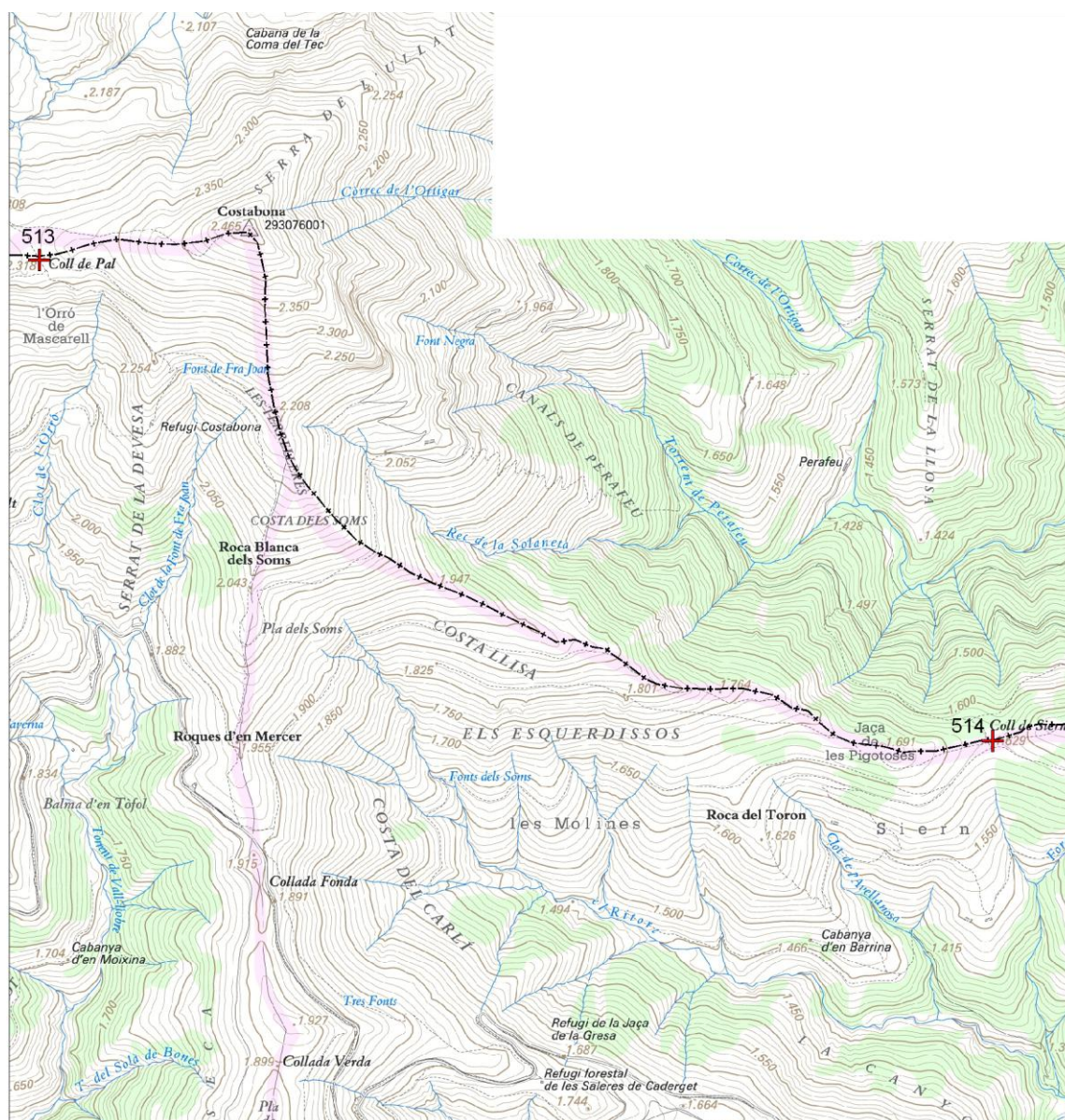

Figura B-39. Posició de la mugues 514 a 515 i traçat a l'est del Costabona. La frontera va cap a l'est tot seguint la carena. Elaboració pròpia sobre cartografia 1:25.000 del Institut Cartogràfic de Catalunya.

513	Coll de Pal	Municipi: Setcases
		Commune: Prats-de-Mollo-la-Preste
X= 445287 Y= 4696169 h= 2327	Prisma al centre de la collada. Està connectada amb la muga anterior i amb la posterior per la divisòria d'aigües.	
514	Coll de Siern	Municipi: Molló
		Commune: Prats-de-Mollo-la-Preste
X= 448634 Y= 4694478 h= 1636	Prisma al coll. Està connectada amb la muga anterior i amb la posterior per la divisòria d'aigües.	
515	Coll Pregon	Municipi: Molló
		Commune: Prats-de-Mollo-la-Preste
X= 451279 Y= 4693576 h= 1537	Prisma al coll. Està connectada amb la muga anterior i amb la posterior per la divisòria d'aigües.	
516	Collada de Prats	Municipi: Molló
		Commune: Prats-de-Mollo-la-Preste
X= 453469 Y= 4692905 h= 1594	Prisma al coll. Està connectada amb la muga anterior i amb la posterior per la divisòria d'aigües.	

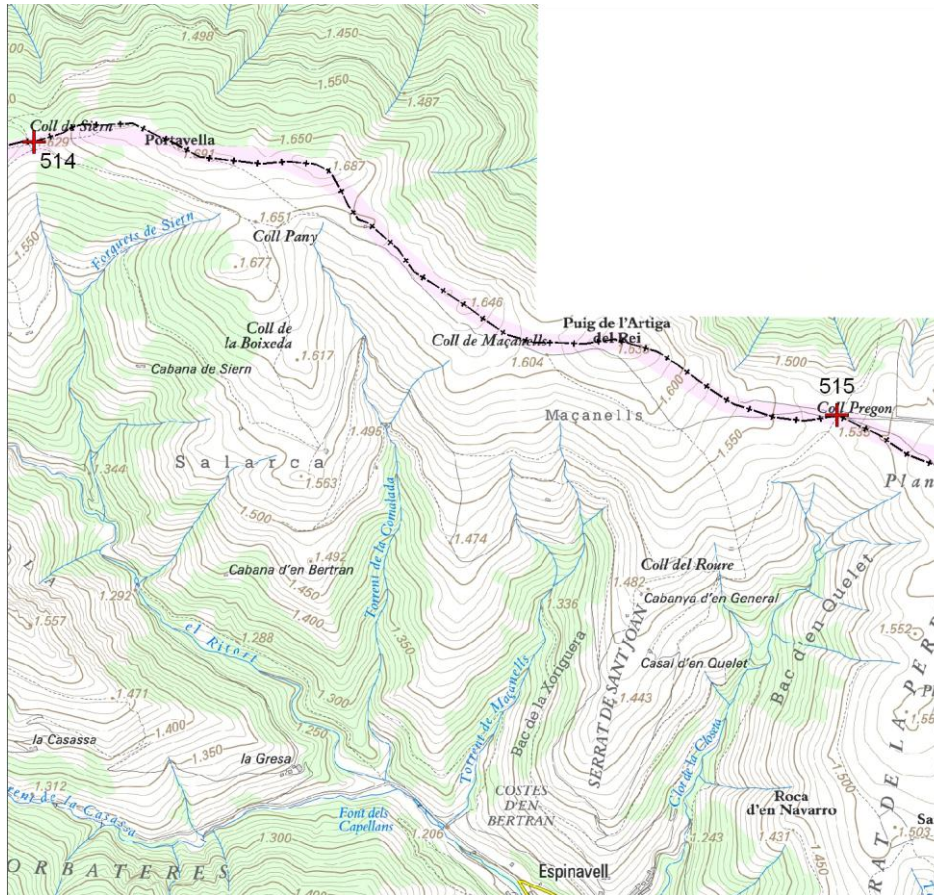

Figura B-40. Posició de la mugues 515 a 517 i traçat a l'oest del Coll d'Ares. La frontera va cap al sud-est tot seguint la carena. Elaboració pròpia sobre cartografia 1:25.000 del Institut Cartogràfic de Catalunya.

517	Coll de les Boires	Municipi: Molló
		Commune: Prats-de-Mollo-la-Preste
X= 453686 Y= 4691480 h= 1592	Creu a la cara horitzontal d'una roca a l'oest del coll. Està connectada amb la muga anterior i amb la posterior per la divisòria d'aigües.	
518	Coll de Pixadors	Municipi: Molló
		Commune: Prats-de-Mollo-la-Preste
X= 454747 Y= 4690923 h= 1531	Creu a la cara horitzontal d'una roca a l'est del coll. Està connectada amb la muga anterior i amb la posterior per la divisòria d'aigües.	
519	Coll d'Ares	Municipi: Molló
		Commune: Prats-de-Mollo-la-Preste
X= 455237 Y= 4690689 h= 1516	Prisma al coll, al nord de la carretera C-38. Està connectada amb la muga anterior i amb la posterior per la divisòria d'aigües.	

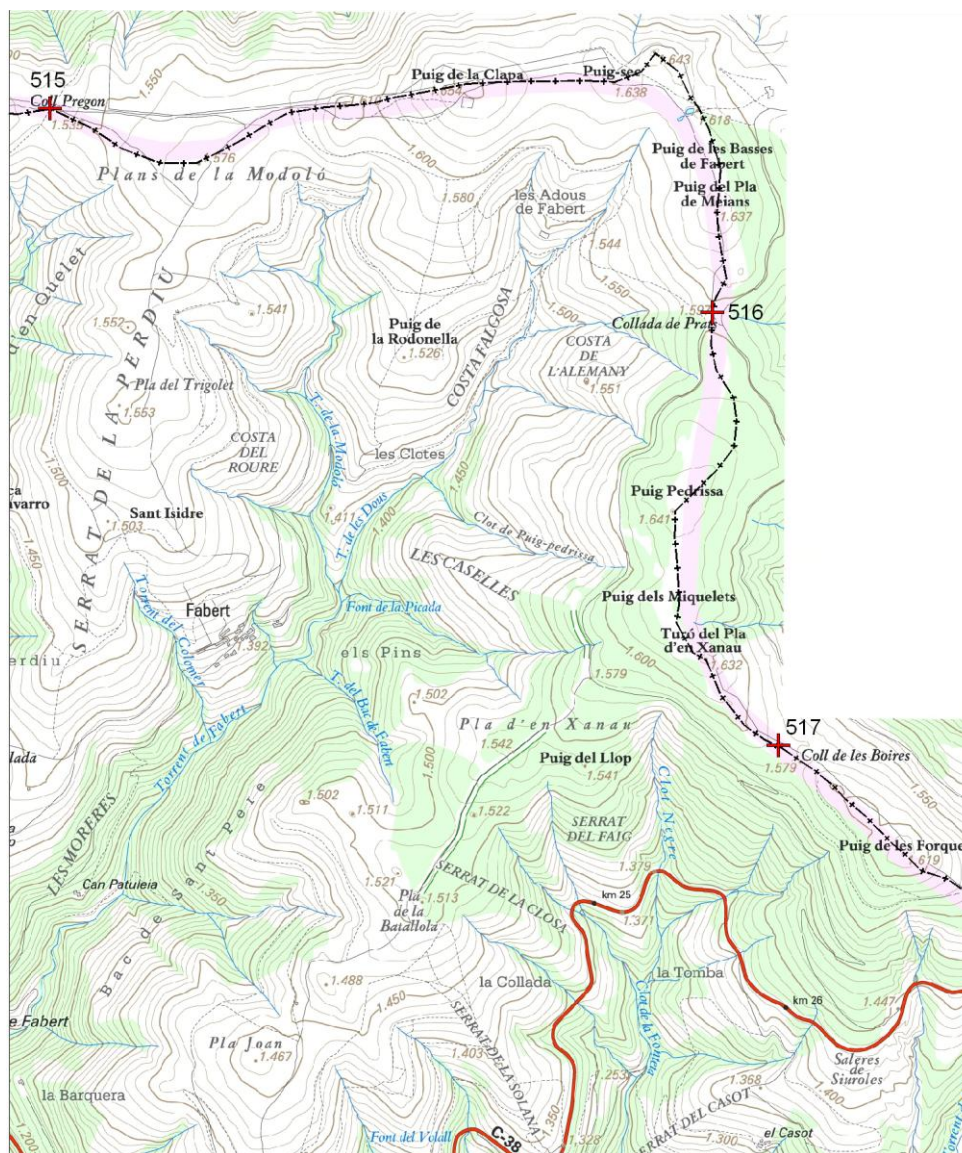

Figura B-41. Posició de la mugues 517 a 521 i traçat a pel Coll d’Ares. La frontera va cap al sud-est tot seguint la carena. Es creua la carretera C-38. Elaboració pròpia sobre cartografia 1:25.000 del Institut Cartogràfic de Catalunya.

520	Coll de Vernadell	Municipi: Camprodon
		Commune: Prats-de-Mollo-la-Preste
X= 456162	Creu a la cara inclinada d’una penya a la collada. Està connectada amb la muga anterior i amb la posterior per la divisòria d’aigües.	
Y= 4689668		
h= 1373		

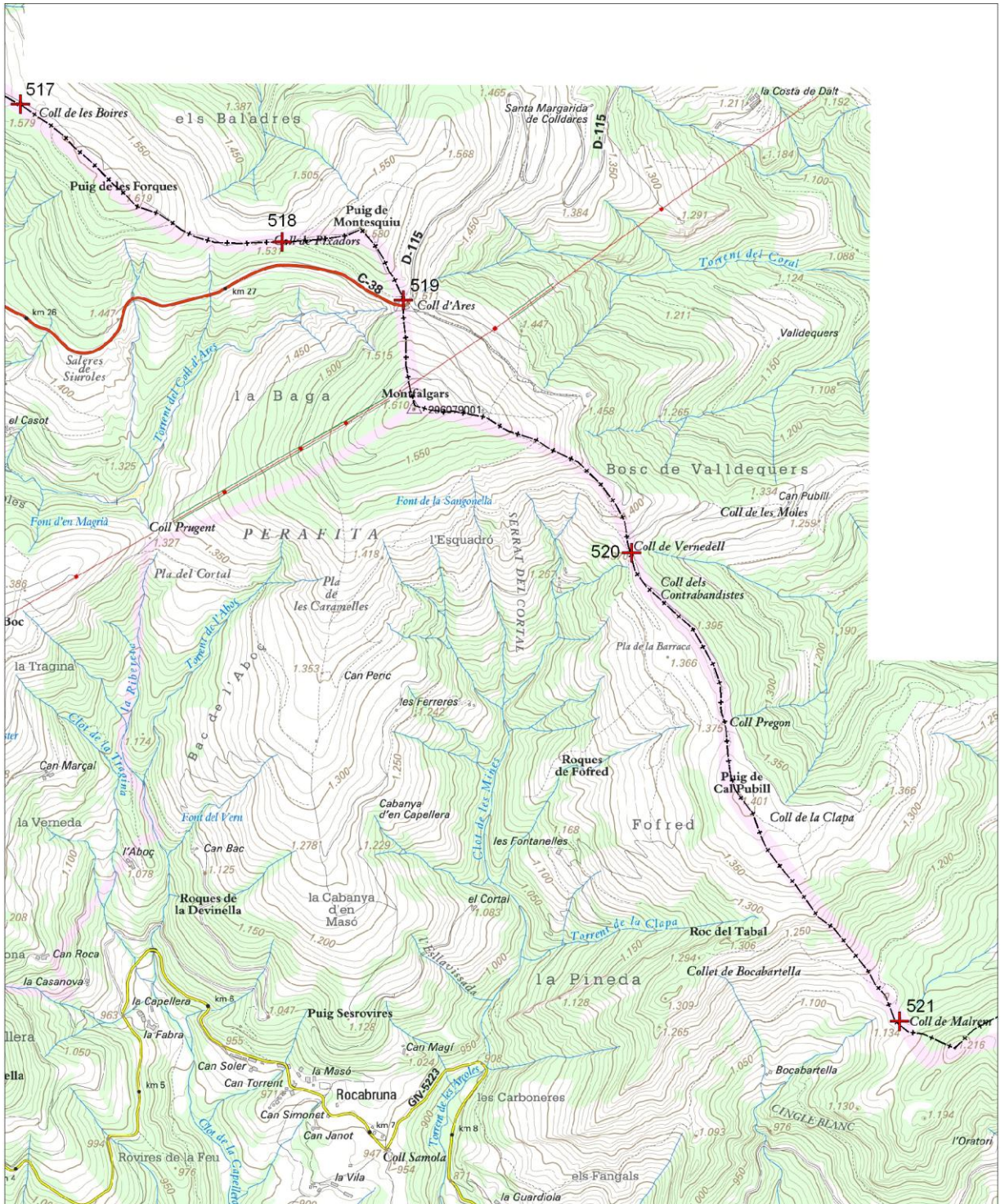

Figura B-42. Posició de la muga 521 i traçat per la Serra Llarga de Monars. La frontera va cap l'est tot seguint la carena. Elaboració pròpia sobre cartografia 1:25.000 del Institut Cartogràfic de Catalunya.

521	Coll de Malrem	Municipi: Camprodon
		Commune: Lamanère
X= 457249	Prisma al coll. Està connectada amb la muga anterior i amb la posterior per la divisòria d'aigües.	
Y= 4687774		
h= 1131		



Figura B-43. Posició de la muga 522 i traçat pel Comanegra. La frontera va cap l'est tot seguint la carena. Elaboració pròpia sobre cartografia 1:25.000 del Institut Cartogràfic de Catalunya.

B5 – Sector 5: Albanyà



Figura B-44. Distribució dels mapes del sector 5.

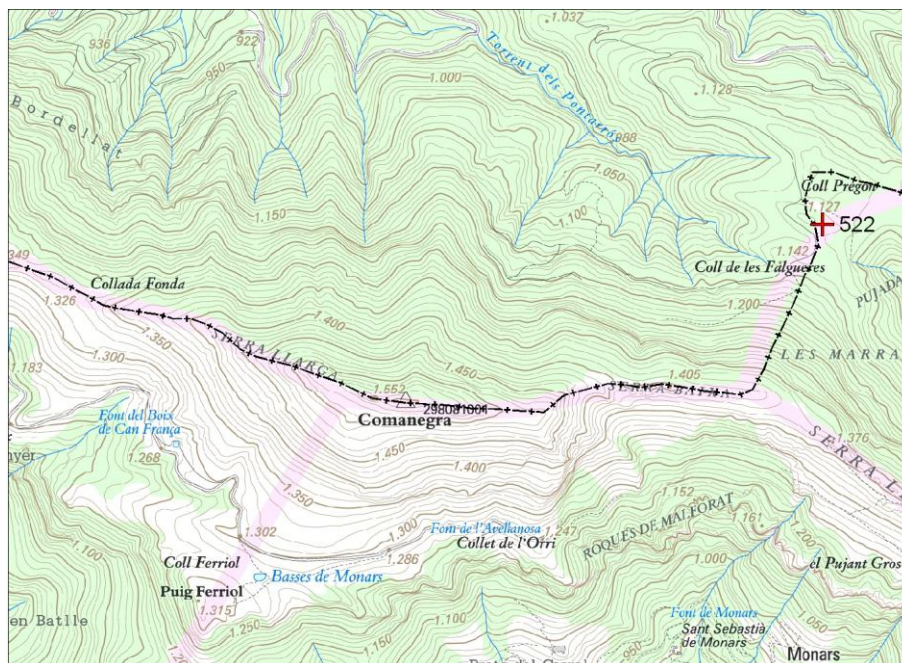

Figura B-45. Distribució administrativa del sector 5.

522	Coll de les Falgueres	Municipi: Albanyà
		Commune: Lamanère
X= 462471 Y= 4687478 h= 1139	Prisma a l'oest del coll. Està connectada amb la muga anterior i amb la posterior per la divisòria d'aigües.	
523	Pla de la Muga	Municipi: Albanyà
		Commune: Serralongue
X= 464398 Y= 4689440 h= 1191	Prisma a l'extrem sud-oest del pla, al costat del penyasegat sobre el riu Muga. Està connectada amb la muga anterior i amb la posterior per la divisòria d'aigües.	
524	Coll de les Maçanes	Municipi: Albanyà
		Commune: Serralongue
X= 465845 Y= 4689508 h= 1110	Creu sobre una roca horitzontal prop del coll. Està connectada amb la muga anterior per la divisòria d'aigües i amb la posterior per la divisòria fins el Puig de les Maçanes (punt alt a l'est del Coll de les Maçanes) i després per línia recta.	
525	Les Maçanes	Municipi: Albanyà
		Commune: Serralongue
X= 466099 Y= 4689436 h= 1113	Creu gravada a la part superior d'un escarpat rocós. Està connectada amb la muga anterior per línia recta fins el Puig de les Maçanes (punt alt a l'est del Coll de les Maçanes) i després per la divisòria d'aigües, i amb la posterior per línia recta.	
526	Serrat de les Maçanes	Municipi: Albanyà
		Commune: Coustouges
X= 466059 Y= 4689255 h= 1016	Creu gravada a la cara superior d'una roca situada a mig vessant, al mig del bosc. Està connectada amb la muga anterior i amb la posterior per línies rectes.	

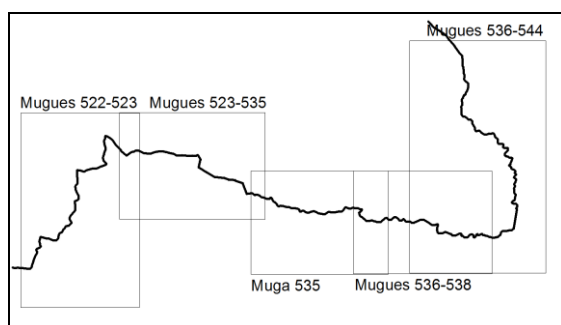
527	Serrat de les Maçanes	Municipi: Albanyà
		Commune: Coustouges
X= 466241	Creu gravada a la cara inclinada d'una zona rocallosa al mig del bosc. Està connectada amb la muga anterior i amb la posterior per línies rectes.	
Y= 4689141		
h= 973		

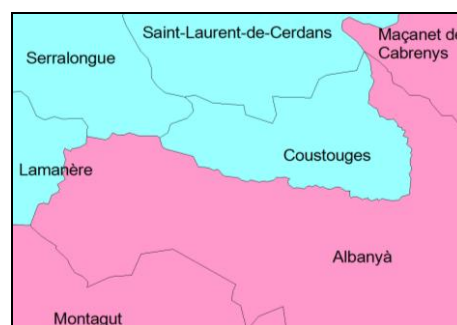

Figura B-46. Posició de la mugues 522 a 523 i traçat per la capçalera de la Muga. La frontera va cap al nord-est tot seguint la carena. Veiem algunes discrepàncies importants amb les versions cartografiades de la frontera: una de menor al Coll Pregon i una de força important al Montnegre. Caldria fer-ne un traçat més detallat per treure'n l'entrellat, però sembla que la frontera s'enfila quasibé fins al cim del Montnegre. Elaboració pròpia sobre cartografia 1:25.000 del Institut Cartogràfic de Catalunya.

528	Riera de les Maçanes	Municipi: Albanyà
		Commune: Coustouges
X= 466429	Creu gravada a a la superfície vertical d'una roca que aflora prop de la riera de les Maçanes, en una zona de bosc espès. Està connectada amb la muga anterior i amb la posterior per línies rectes.	
Y= 4689034		
h= 865		



Figura B-47. Posició de la mugues 523 a 535 i traçat de la baixada del Coll de les Maçanes a la Muga. La frontera va cap a l'est baixant pel vessant tot seguint una poligonal per entre boscos espesos. Elaboració pròpia sobre cartografia 1:25.000 del Institut Cartogràfic de Catalunya.

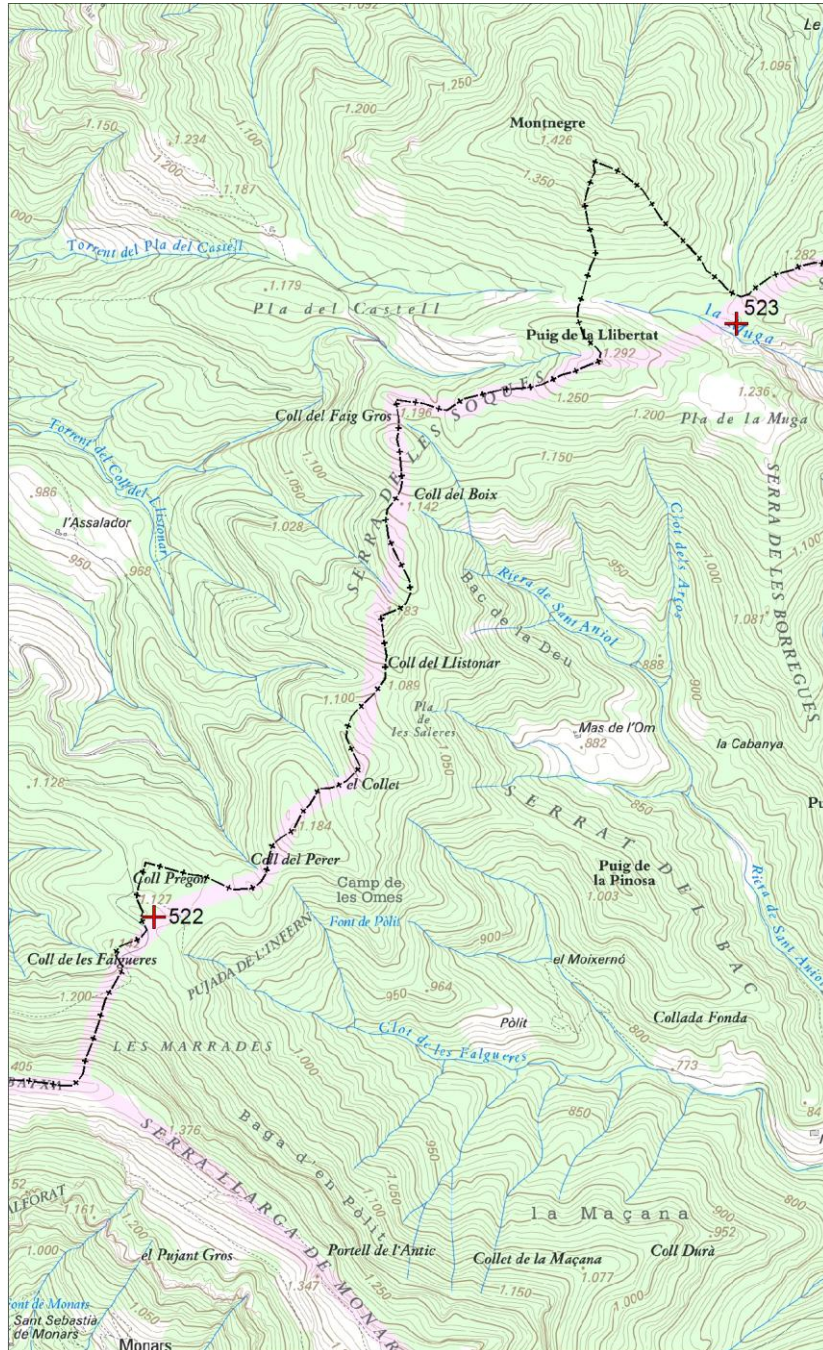

Figura B-48. Posició de la muga 535 i traçat per la Muga. La frontera va cap a l'est seguint el riu. Elaboració pròpia sobre cartografia 1:25.000 del Institut Cartogràfic de Catalunya.

529	Serrat de les Maçanes	Municipi: Albanyà
		Commune: Coustouges
X= 466652	Creu gravada a la part superior d'un aflorament rocós. Està connectada amb la muga anterior i amb la posterior per línies rectes.	
Y= 4689010		
h= 862		

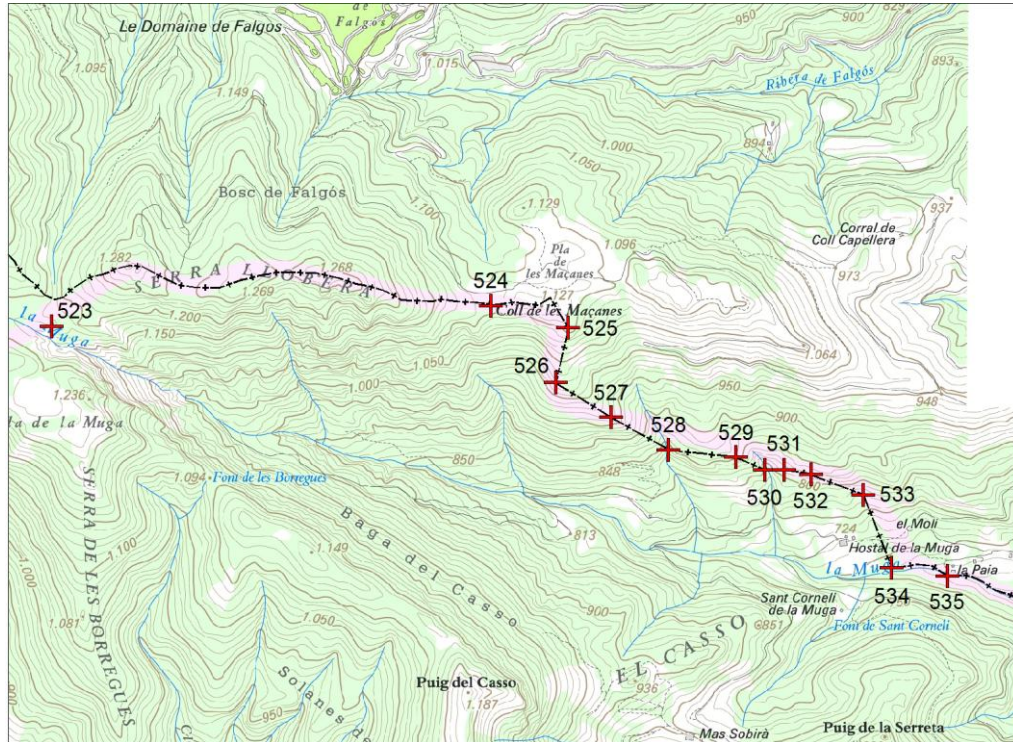

Figura B-49. Posició de les mugues 536 a 538 i traçat per la Muga. La frontera va cap a l'est seguint el riu fins que l'abandona en la confluència amb una torrentera, per on puja un tros curt, per continuar cap a l'est, ara per una cornisa rocallosa. Elaboració pròpia sobre cartografia 1:25.000 del ICC.

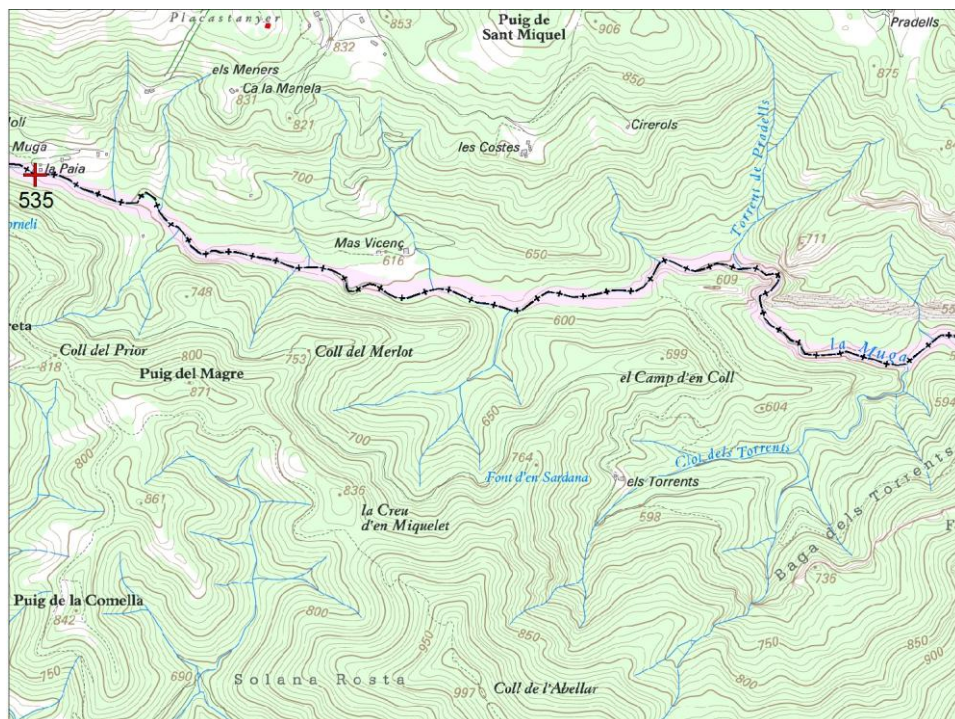
530	Serrat de les Maçanes	Municipi: Albanyà
		Commune: Coustouges
X= 466747	Creu gravada a la part superior d'un aflorament rocós, al mig del bosc, a la ribera d'un rierol. Està connectada amb la muga anterior i amb la posterior per línies rectes.	
Y= 4688968		
h= 815		

531	Can Toni	Municipi: Albanyà
		Commune: Coustouges
X= 466811	Creu gravada a la superfície horitzontal a la part superior d'una gran roca, prop les runes de Can Toni. Està connectada amb la muga anterior i amb la posterior per línies rectes.	
Y= 4688968		
h= 827		

532	Camí de Can Toni	Municipi: Albanyà
		Commune: Coustouges
X= 466900	Creu gravada a la paret vertical de roca al sender que porta a Can Toni. Està connectada amb la muga anterior i amb la posterior per línies rectes.	
Y= 4688952		
h= 817		

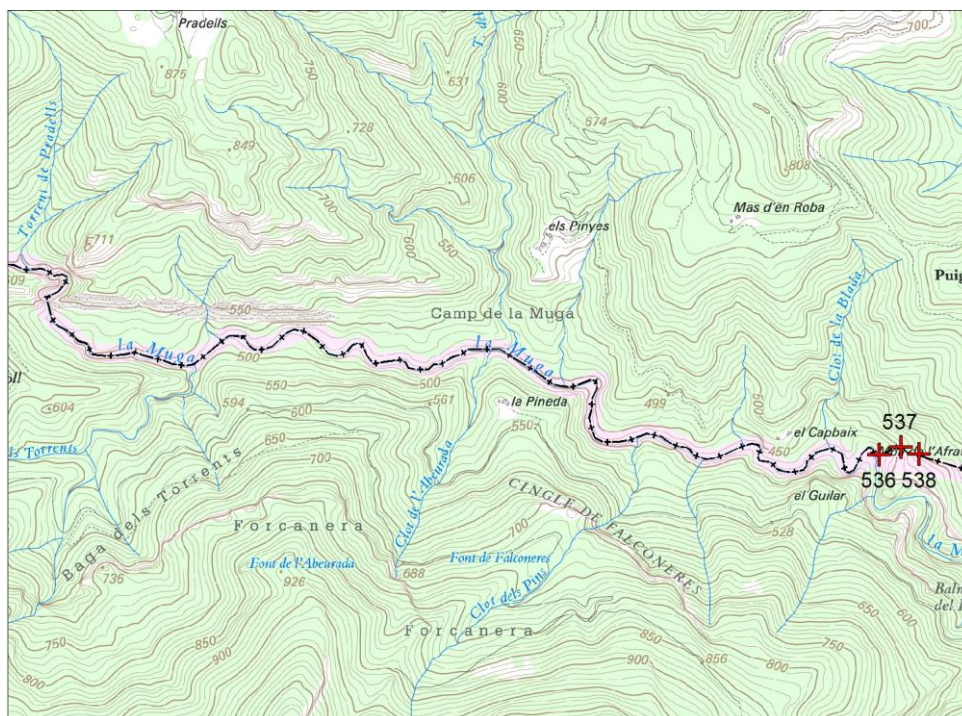
533	Hostal de la Muga	Municipi: Albanyà
		Commune: Coustouges
X= 467071	Creu gravada a la cara horitzontal d'una roca ancorada en un aflorament rocó prop un rierol, a una zona de bosc dens. Està connectada amb la muga anterior i amb la posterior per línies rectes.	
Y= 4688886		
h= 777		



Figura B-50. Posició de les mugues 536 a 544 i traçat pel riu Major. La frontera abandona la Muga per passar al riu Major emprant una cornisa rocallosa fins al Puig d'en Roger, d'on tira en línia recta. Ja al riu Major, el remonta en sentit nord fins al seu naixement, passant per sota del pont de la carretera GI-501. Elaboració pròpia sobre cartografia 1:25.000 del Institut Cartogràfic de Catalunya.

ANNEX B – INVENTARI DE LES MUGUES DE GIRONA

534	Hostal de la Muga	Municipi: Albanyà
		Commune: Coustouges
X= 467165 Y= 4688645 h= 739	Prisma a la ribera sud de la Muga. Està connectada amb la muga anterior per línia recta i amb la posterior per la Muga cap a l'est.	
535	Molí de la Muga	Municipi: Albanyà
		Commune: Coustouges
X= 467348 Y= 4688619 h= 677	Prisma a la ribera sud de la Muga, davant del Molí de la Muga. Està connectada amb la muga anterior i amb la posterior per la Muga.	
536	Molí de l'Afrau	Municipi: Albanyà
		Commune: Coustouges
X= 472480 Y= 4687697 h= 411	Creu gravada sobre una pedra horitzontal prop el riu. Està connectada amb la muga anterior per la Muga i amb la posterior per una torrentera, que cal remuntar cap a l'est.	
537	Puigconté	Municipi: Albanyà
		Commune: Coustouges
X= 472551 Y= 4687723 h= 467	Creu gravada sobre una roca a la ribera d'un torrent. Està connectada amb la muga anterior per una torrentera cap a l'oest i amb la posterior seguint una cornisa rocallosa cap a l'est.	
538	Puigconté	Municipi: Albanyà
		Commune: Coustouges
X= 472612 Y= 4687698 h= 498	Creu gravada a la cara inclinada d'una penya al sender. Està connectada amb la muga anterior i amb la posterior seguint una cornisa rocallosa.	
539	Puigconté	Municipi: Albanyà
		Commune: Coustouges
X= 472887 Y= 4687649 h= 577	Creu gravada a la cara inclinada d'una penya al sender. Està connectada amb la muga anterior i amb la posterior seguint una cornisa rocallosa.	
540	Puigconté	Municipi: Albanyà
		Commune: Coustouges
X= 472969 Y= 4687696 h= 704	Creu gravada a la cara vertical d'una penya al camí que baixa cap al sud. Està connectada amb la muga anterior i amb la posterior seguint una cornisa rocallosa.	
541	Puig d'en Roger	Municipi: Albanyà
		Commune: Coustouges
X= 473277 Y= 4687843 h= 641	Número gravat a una pedra treballada al punt més alt de Puig d'en Roger. Està connectada amb la muga anterior seguint una cornisa rocallosa cap a l'oest i amb la posterior per línia recta.	
542	Riu Major	Municipi: Albanyà
		Commune: Coustouges
X= 473360 Y= 4688296 h= 426	Creu gravada a la llera rocallosa del riu. Està connectada amb la muga anterior per línia recta i amb la posterior pel riu Major, remontant cap al nord.	

543	Collada d'en Proi	Municipi: Albanyà
		Commune: Coustouges
X= 472056 Y= 4691852 h= 1001	Creu gravada a una roca prop la collada, al sud del camí. Està connectada amb la muga anterior pel riu Major i amb la posterior per línia recta.	

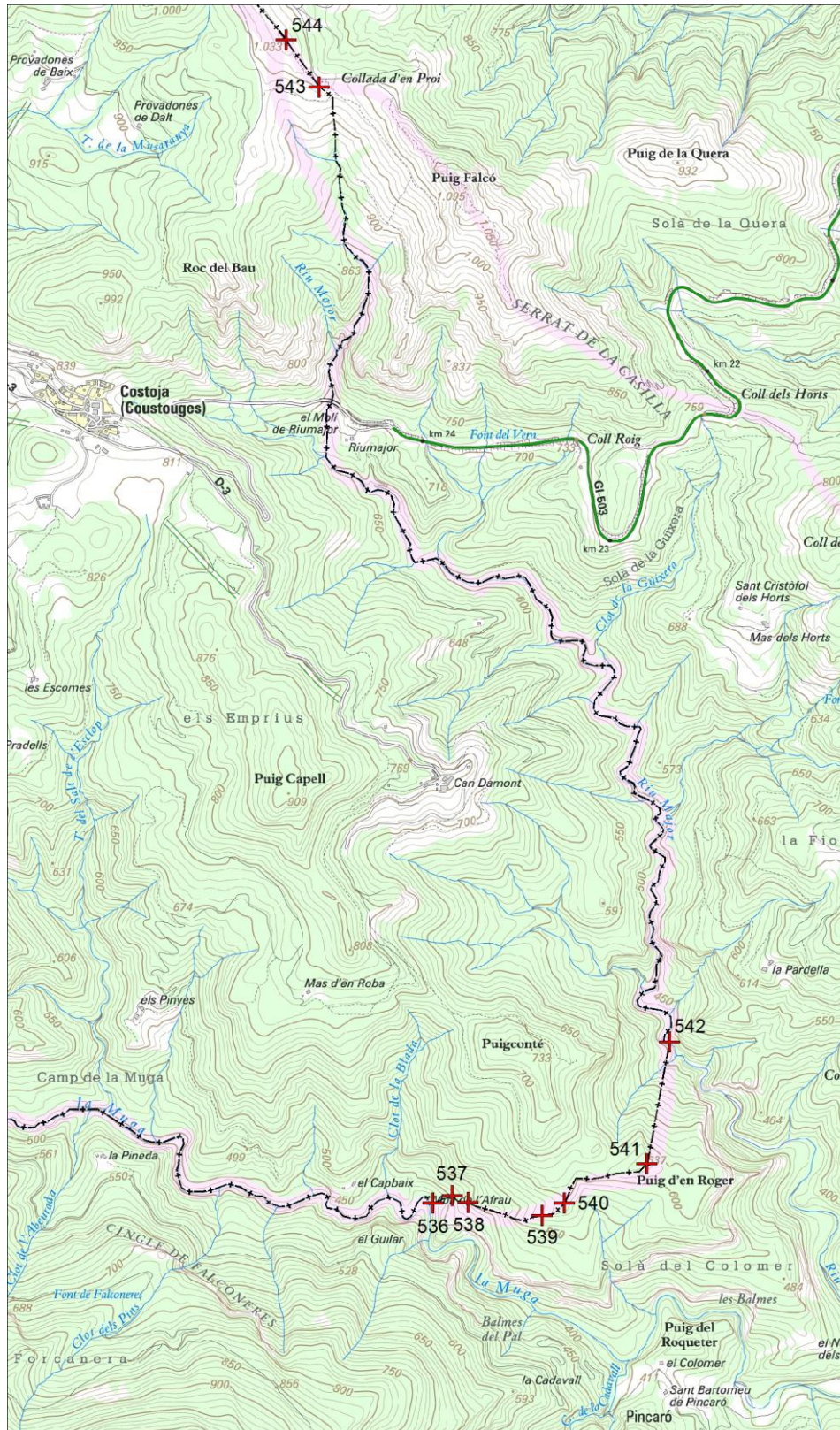
B6 – Sector 6: Maçanet de Cabrenys, La Vajol, Agullana

Figura B-51. Distribució dels mapes del sector 6.



Figura B-52. Distribució administrativa del sector 6.

544	Puig de la Creu del Canonge	Municipi: Maçanet de Cabrenys
		Commune: Coustouges
X= 471933 Y= 4692026 h= 1029	Prisma al punt més alt del Puig. Està connectada amb la muga anterior per línia recta i amb la posterior per la divisòria.	
545	Coll de la Pedra Dreta	Municipi: Maçanet de Cabrenys
		Commune: Saint-Laurent-des-Cerdans
X= 471723 Y= 4692287 h= 1010	Prisma al coll, prop de la pista que puja de Costoja. Està connectada amb la muga anterior i amb la posterior per la divisòria.	
546	Pla de la Falguerona	Municipi: Maçanet de Cabrenys
		Commune: Saint-Laurent-des-Cerdans
X= 471841 Y= 4692869 h= 1029	Prisma al coll, prop de la pista que puja de Costoja. Està connectada amb la muga anterior i amb la posterior per la divisòria.	
547	Pla de la Falguerona	Municipi: Maçanet de Cabrenys
		Commune: Saint-Laurent-des-Cerdans
X= 472080 Y= 4692771 h= 1009	Creu gravada a una roca prop de la pista que porta al Corral de la Falguerona. Està connectada amb la muga anterior i amb la posterior per la divisòria.	
548	Pla de la Falguerona	Municipi: Maçanet de Cabrenys
		Commune: Saint-Laurent-des-Cerdans
X= 472219 Y= 4692721 h= 989	Creu gravada a la paret d'una roca prop de la pista que porta al Corral de la Falguerona. Està connectada amb la muga anterior i amb la posterior per la divisòria.	

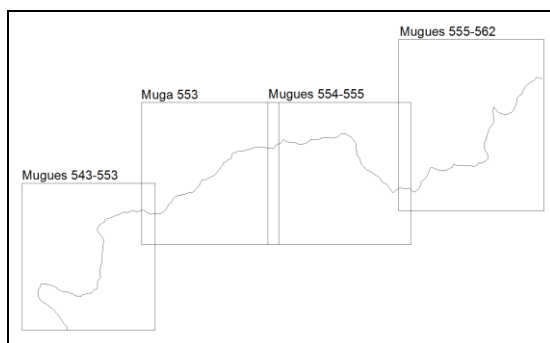
549	Pla de la Falguerona	Municipi: Maçanet de Cabrenys
		Commune: Saint-Laurent-des-Cerdans
X= 472492	Prisma al punt més alt del bosc proper a la pista que porta al Corral de la Falguerona.	
Y= 4692647	Està connectada amb la muga anterior i amb la posterior per la divisòria.	
h= 973		



Figura B-53. Posició de les mugues 543 a 553 i traçat pel Corral de la Falguerona i el Serrat del Cornell. La frontera segueix la carena a partir de la Creu del Canonge. Passa prop del Mont Capell, talla pel mig el centre recreatiu del Corral de la Falguerona i continua cap al nord, entre camps de conreu i explotacions forestals. Elaboració pròpia sobre cartografia 1:25.000 del Institut Cartogràfic de Catalunya.

550	Corral de la Falguerona	Municipi: Maçanet de Cabrenys
		Commune: Saint-Laurent-des-Cerdans
X= 472724	Prisma dins del recinte del Corral de la Falguerona. Està connectada amb la muga anterior i amb la posterior per la divisòria.	
Y= 4692738		
h= 951		

551	Coll Pregon	Municipi: Maçanet de Cabrenys
		Commune: Saint-Laurent-des-Cerdans
X= 472958	Prisma al coll. Està connectada amb la muga anterior i amb la posterior per la divisòria.	
Y= 4693050		
h= 952		

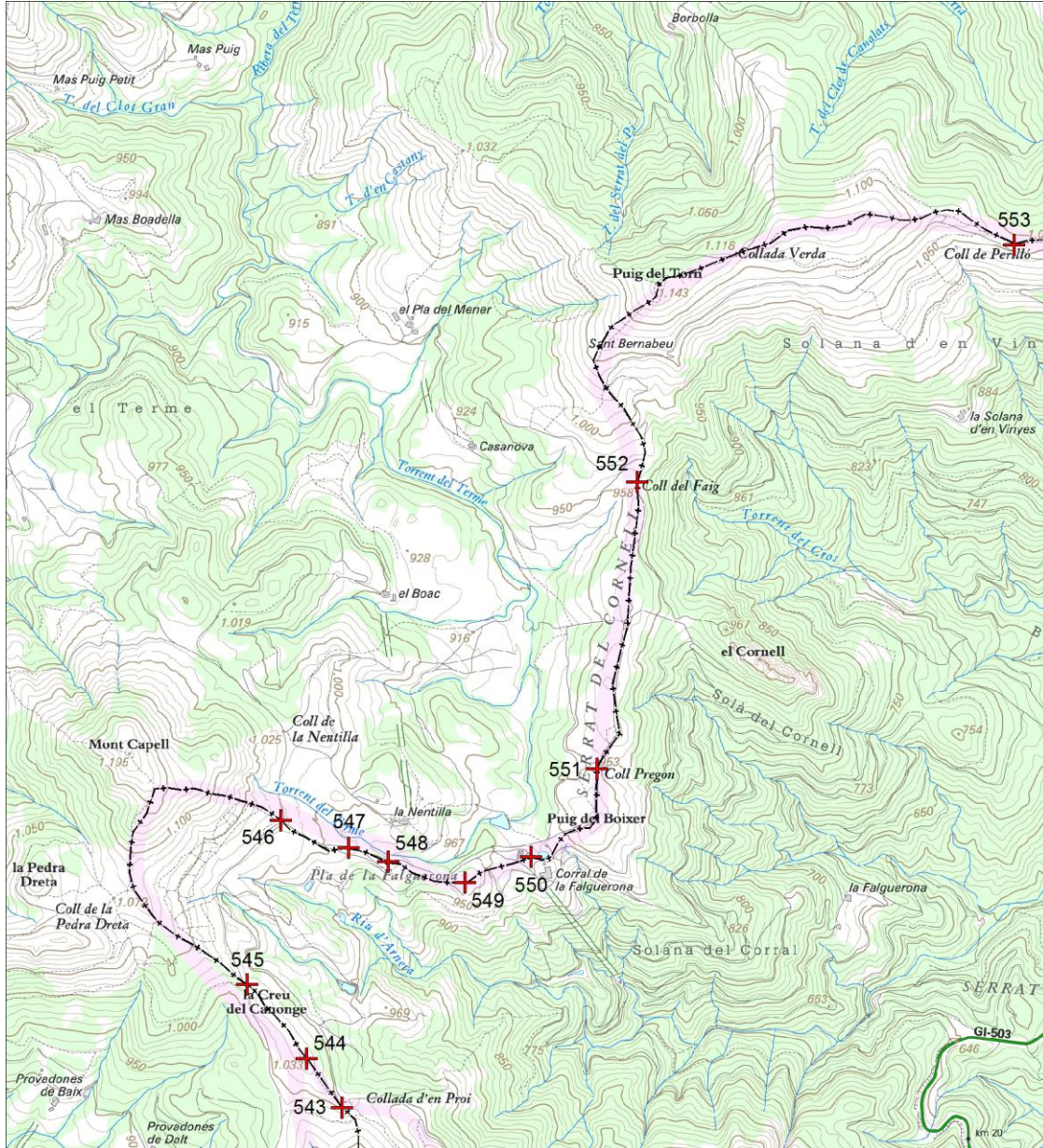

Figura B-54. Posició de la muga 553 i traçat a l'oest del Santuari de la Mare de Déu de les Salines. La frontera segueix la carena fins el Moixer, on tira cap la vessant septentrional per una carena menor. Elaboració pròpia sobre cartografia 1:25.000 del Institut Cartogràfic de Catalunya.

552	Coll del Faig	Municipi: Maçanet de Cabrenys
		Commune: Saint-Laurent-des-Cerdans
X= 473100	Prisma al coll. Està connectada amb la muga anterior i amb la posterior per la divisòria.	
Y= 4694065		
h= 955		

553	Coll de Perilló	Municipi: Maçanet de Cabrenys
		Commune: Amélie-les-Bains-Palalda
X= 474428 Y= 4694903 h= 1055	Creu a la paret vertical d'una roca al coll. Està connectada amb la muga anterior per la divisòria i amb la posterior per la divisòria fins el Moixer, des d'on continua per la carna menor que va per Roc del Pou fins el Puig de les Pedrisses. S'arriba a la creu seguint una cresta rocallosa que va en sentit sud-sud-est.	

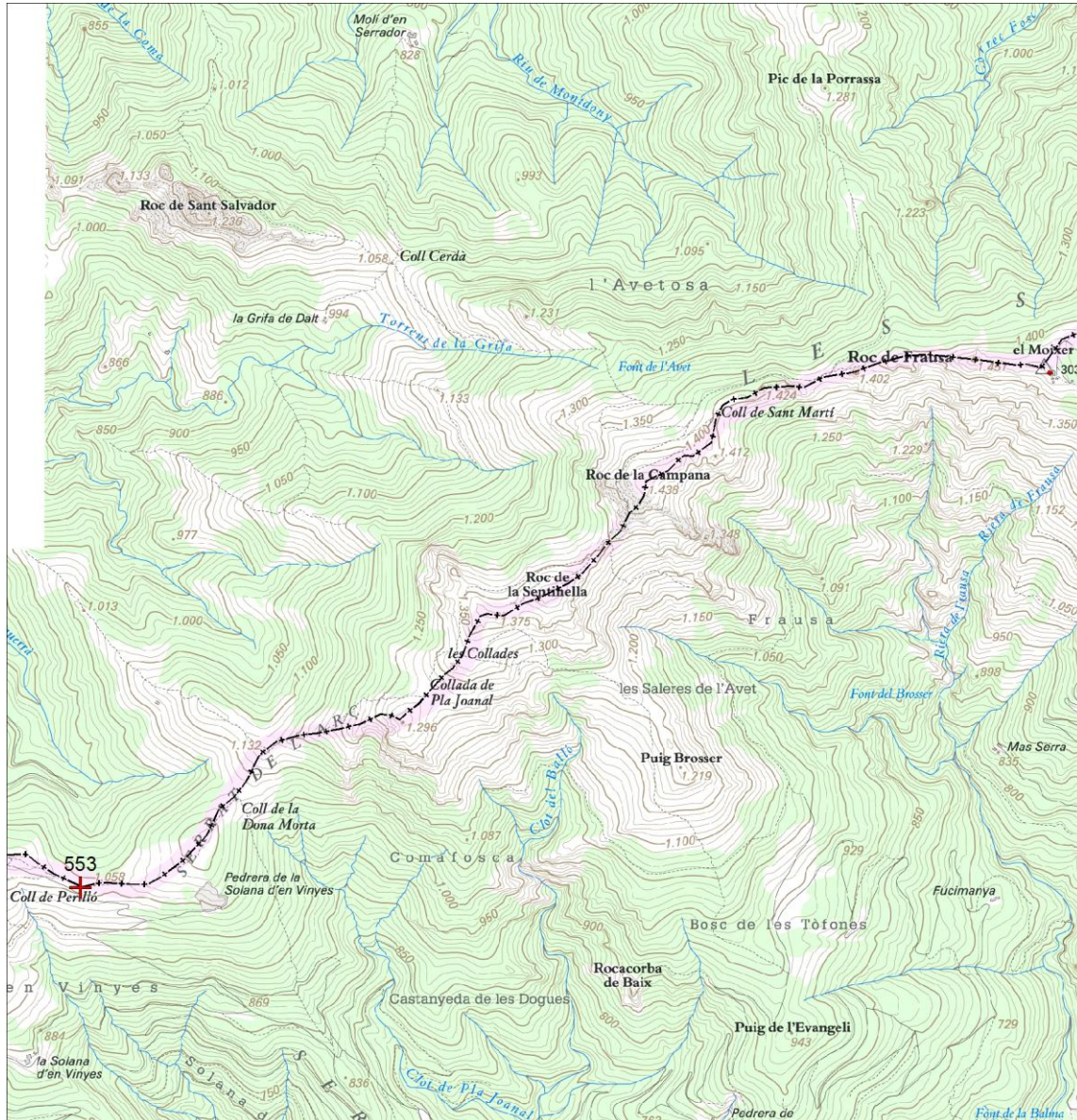

Figura B-55. Posició de les mugues 554 a 555 i traçat pel Puig de les Pedrisses, per on es volta per deixar a banda espanyola el Santuari de la Mare de Déu de les Salines. Del Moixer es va al Puig de les Pedrisses per una carena menor i després es continua cap al sud-est seguint una cresta rocallosa fins la Ribera de les Salines. Després la ratlla arriba al Puig del Faig en línia recta per continuar per la carena cap l'est. Elaboració pròpia sobre cartografia 1:25.000 del Institut Cartogràfic de Catalunya.

554	Ribera de les Salines	Municipi: Maçanet de Cabrenys
		Commune: Maureillas-las-Illas
X= 480914 Y= 4695756 h= 777	Creu a la paret vertical de la massa rocallosa per on corre la Ribera de les Salines. Està connectada amb la muga anterior per la cresta rocallosa que baixa del Puig de les Pedrisses. Després continua cap l'oest per una carena menor fins el Moixer, on agafa la carena principal. Està connectada amb la muga posterior per línia recta fins el Puig del Faig, a partir d'on continua per la divisòria principal.	

555	Pla de la Pastera	Municipi: La Vajol
		Commune: Maureillas-las-Illas
X=	481406	Creu a l'oest del coll del Pla de la Pastera. Està connectada amb la muga anterior per la carena fins al Puig del Faig, a partir d'on va per línia recta, i amb la posterior per la carena principal cap l'est.
Y=	4695632	
h=	862	

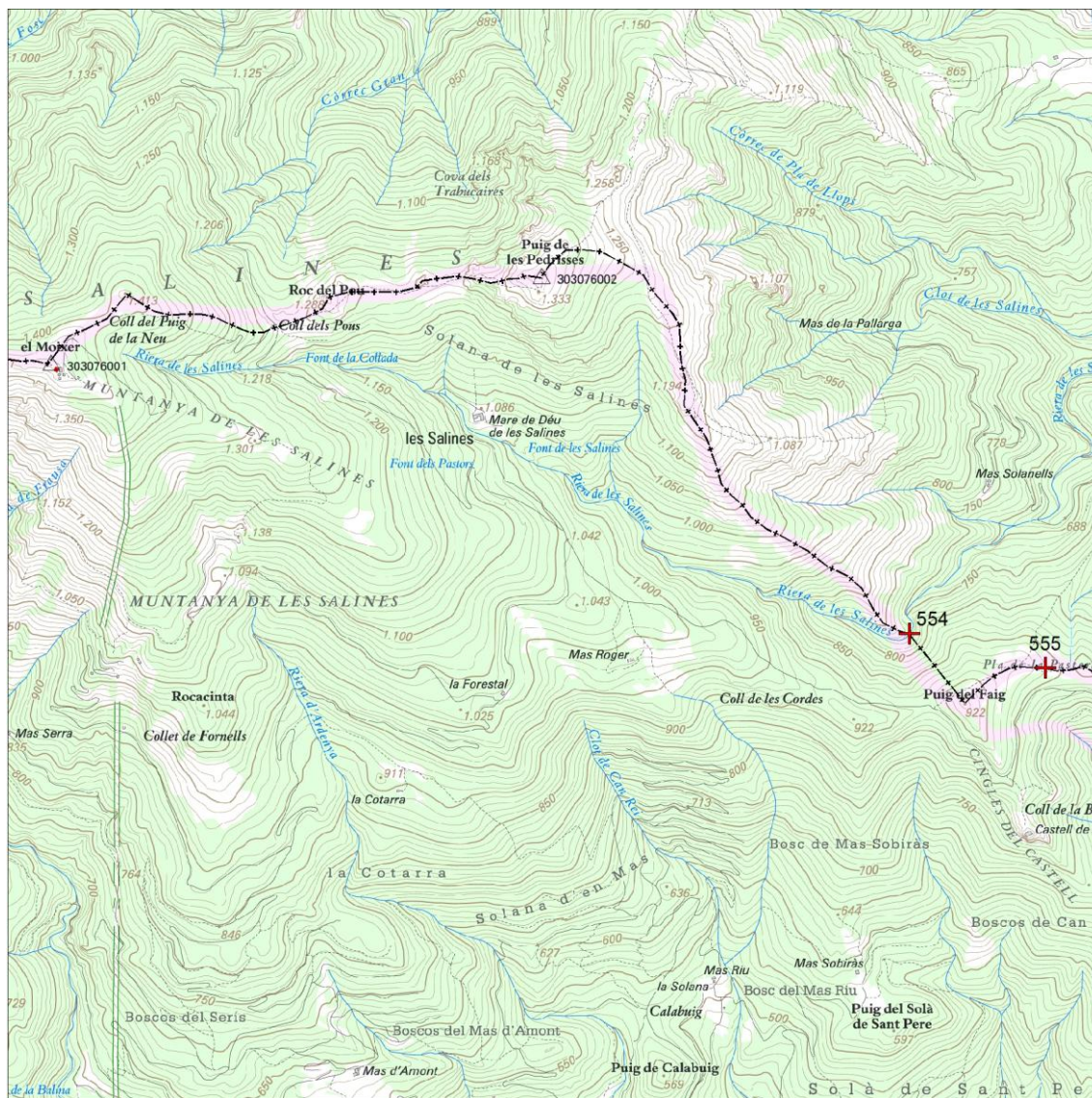

Figura B-56. Posició de les muges 555 a 562 i traçat entre el Coll de Lli i el Coll del Portell. Tot el traçat va per la carena. Al Coll de Manrella hi arriba la GI-505. Elaboració pròpia sobre cartografia 1:25.000 del Institut Cartogràfic de Catalunya.

556	Puig de la Pastera	Municipi: La Vajol
		Commune: Maureillas-las-Illas
X= 481785 Y= 4695593 h= 808	Creu a mig vessant a l'est del Puig de la Pastera. Està connectada amb la muga anterior i amb la posterior per la divisòria.	
557	Coll de Lli	Municipi: La Vajol
		Commune: Maureillas-las-Illas
X= 482007 Y= 4695866 h= 718	Prisma al coll. Està connectada amb la muga anterior i amb la posterior per la divisòria.	
558	Pla de la Pedra	Municipi: La Vajol
		Commune: Maureillas-las-Illas
X= 482993 Y= 4696246 h= 751	Prisma al coll. Està connectada amb la muga anterior i amb la posterior per la divisòria.	
559	Coll de Manrella	Municipi: Agullana
		Commune: Maureillas-las-Illas
X= 483630 Y= 4696728 h= 719	Creu a la cara vertical d'una roca al coll. Està connectada amb la muga anterior i amb la posterior per la divisòria.	
560	Pla Ferriol	Municipi: Agullana
		Commune: Maureillas-las-Illas
X= 483890 Y= 4697463 h= 772	Creu a la cara vertical d'una roca al sud del coll que forma el Pla Ferriol. Està connectada amb la muga anterior i amb la posterior per la divisòria.	
561	Mas Nou	Municipi: Agullana
		Commune: Maureillas-las-Illas
X= 484513 Y= 4698105 h= 739	Prisma a una collada ampla, prop d'un sender. Està connectada amb la muga anterior i amb la posterior per la divisòria.	
562	Coll de Portell	Municipi: Agullana
		Commune: Maureillas-las-Illas
X= 484984 Y= 4698615 h= 699	Prisma al camí d'accés al Coll Portell des de Mas Llinars i Mas Ferrer. Està connectada amb la muga anterior i amb la posterior per la divisòria.	

B7 – Sector 7: La Jonquera

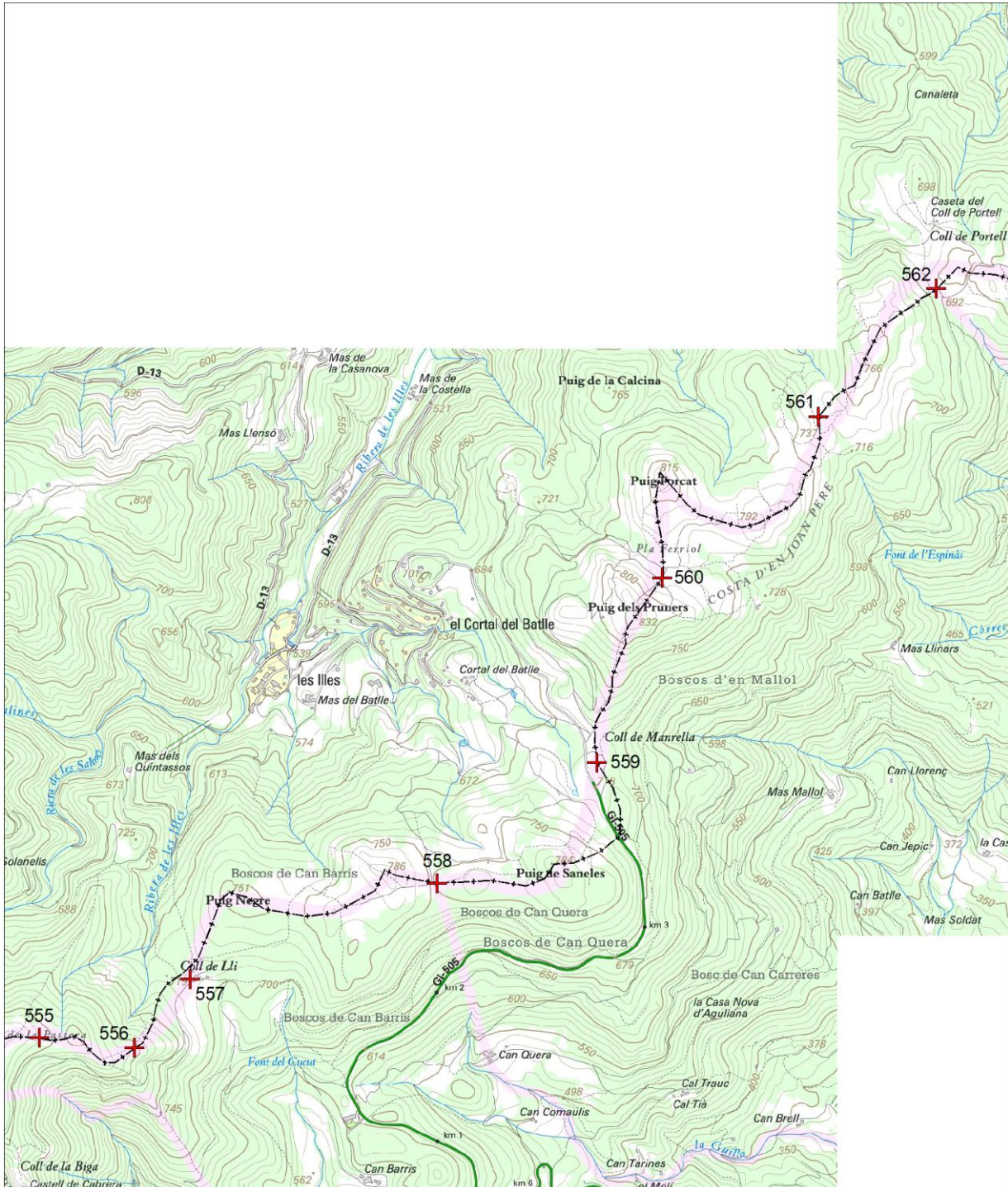

Figura B-57. Distribució dels mapes del sector 7.

Figura B-58. Distribució administrativa del sector 7.

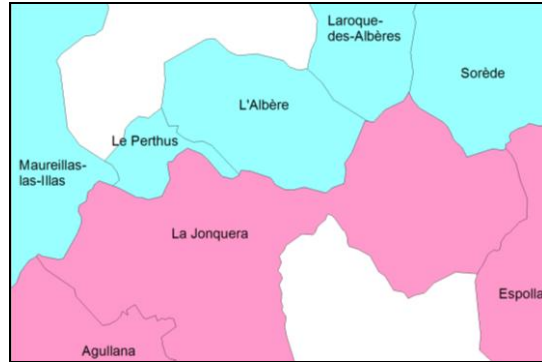
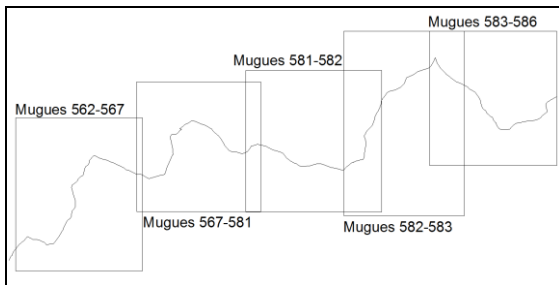

Figura B-59. Posició de les muges 562 a 567 i traçat entre el Coll del Portell i el Coll de Panissars. El traçat va per la carena. Elaboració pròpia sobre cartografia 1:25.000 del Institut Cartogràfic de Catalunya.

563	Coll del Teixó	Municipi: La Jonquera
		Commune: Maureillas-las-Illas
X= 486156 Y= 4699163 h= 669	Creu a una roca al coll. Està connectada amb la muga anterior i amb la posterior per la divisòria.	

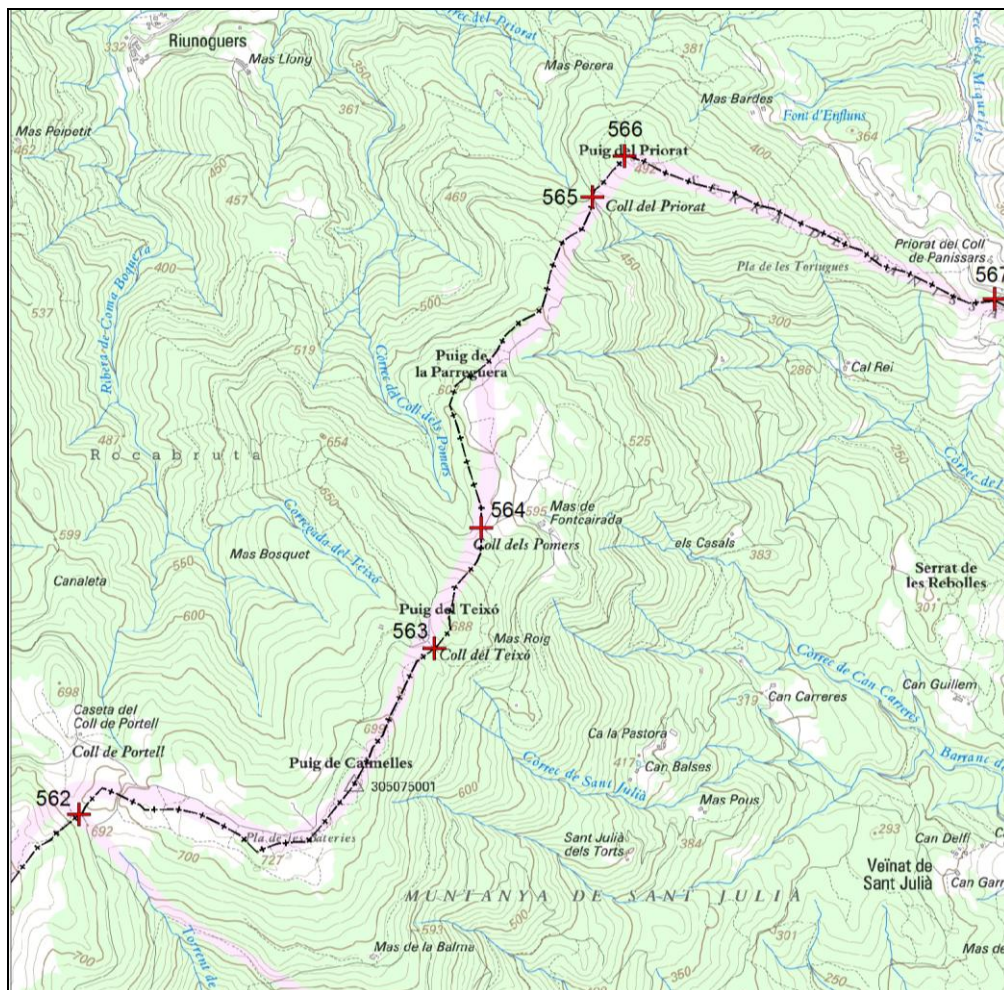

Figura B-60. Posició de les mugues 567 a 581 i traçat pel Fort de Bellaguarda i la població de le Perthus. La presència de la fortificació a la carena fa que la frontera s’hagi de traçar pel vessant meridional. A le Perthus la ratlla puja pel costat est de la N-II fins un petit rierol que creua l’AP-7. Al costat oriental de l’autopista la frontera aviat s’enfila fins la carena, a la muga 578, per on continua cap a l’est. Elaboració pròpia sobre cartografia 1:25.000 del Institut Cartogràfic de Catalunya.

564	Coll dels Pomers	Municipi: La Jonquera
		Commune: Maureillas-las-Illas
X= 486310 Y= 4699562 h= 626	Prisma al coll, prop el camí d’accés al Mas de Fontcairada. Està connectada amb la muga anterior i amb la posterior per la divisòria.	

565	Coll del Priorat	Municipi: La Jonquera
		Commune: Maureillas-las-Illas
X= 486677 Y= 4700654 h= 467	Prisma al coll, prop el camí del Coll del Portal al Pertús. Està connectada amb la muga anterior i amb la posterior per la divisòria.	

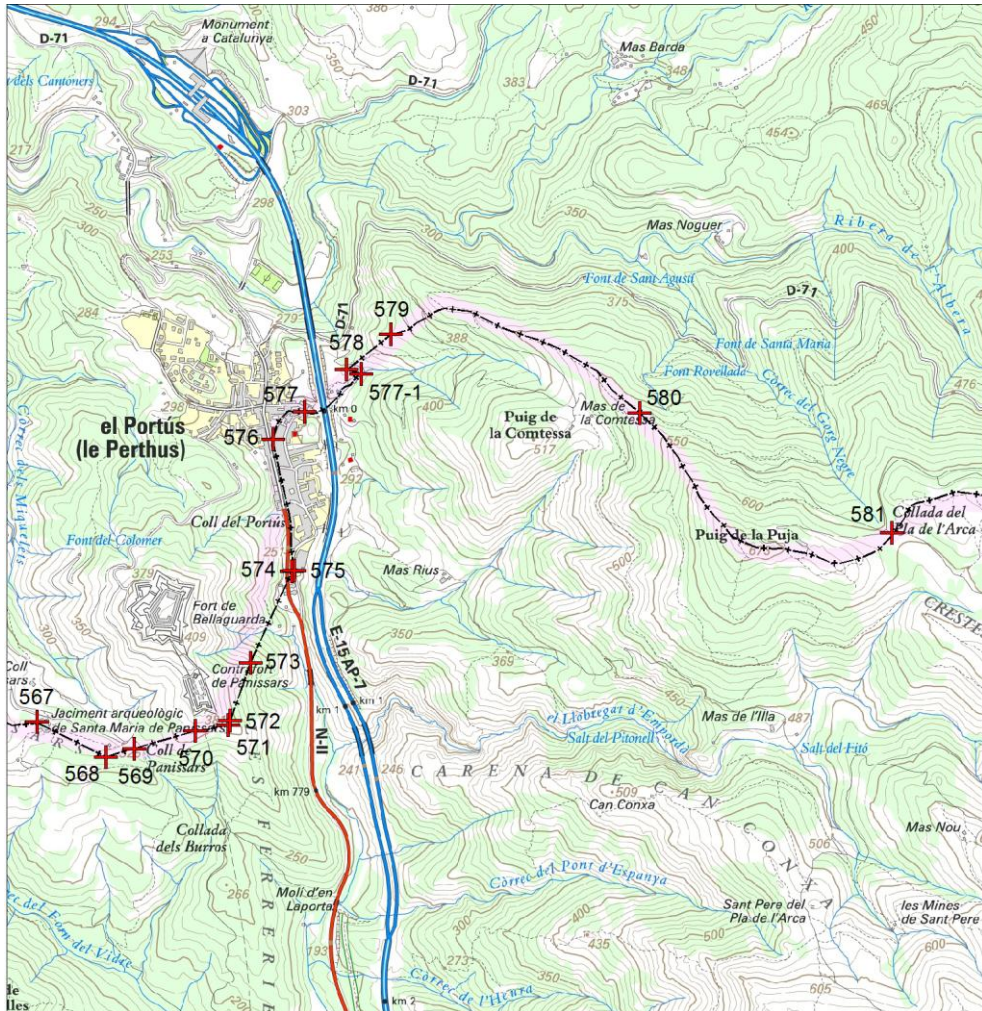

Figura B-61. Posició de les muges 581 a 582 i traçat pel Puig Llobregat. La frontera va per la carena principal. Elaboració pròpia sobre cartografia 1:25.000 del Institut Cartogràfic de Catalunya.

566	Puig del Priorat	Municipi: La Jonquera Commune: Maureillas-las-Illas
X= 486782 Y= 4700791 h= 487	Creu a una al punt més alt del puig. Està connectada amb la muga anterior i amb la posterior per la divisòria.	
567	Coll de Panissars	Municipi: La Jonquera Commune: Le Perthus
X= 488002 Y= 4700317 h= 344	Piràmide a la carena a les restes arqueològiques de la Via Domitia-Via Augusta. Està connectada amb la muga anterior per la divisòria i amb la posterior per línia recta.	
568	Coll de Panissars	Municipi: La Jonquera Commune: Le Perthus
X= 488229 Y= 4700200 h= 327	Piràmide al vessant meridional del coll, al sud de la Torre. Està connectada amb la muga anterior i amb la posterior per línia recta.	

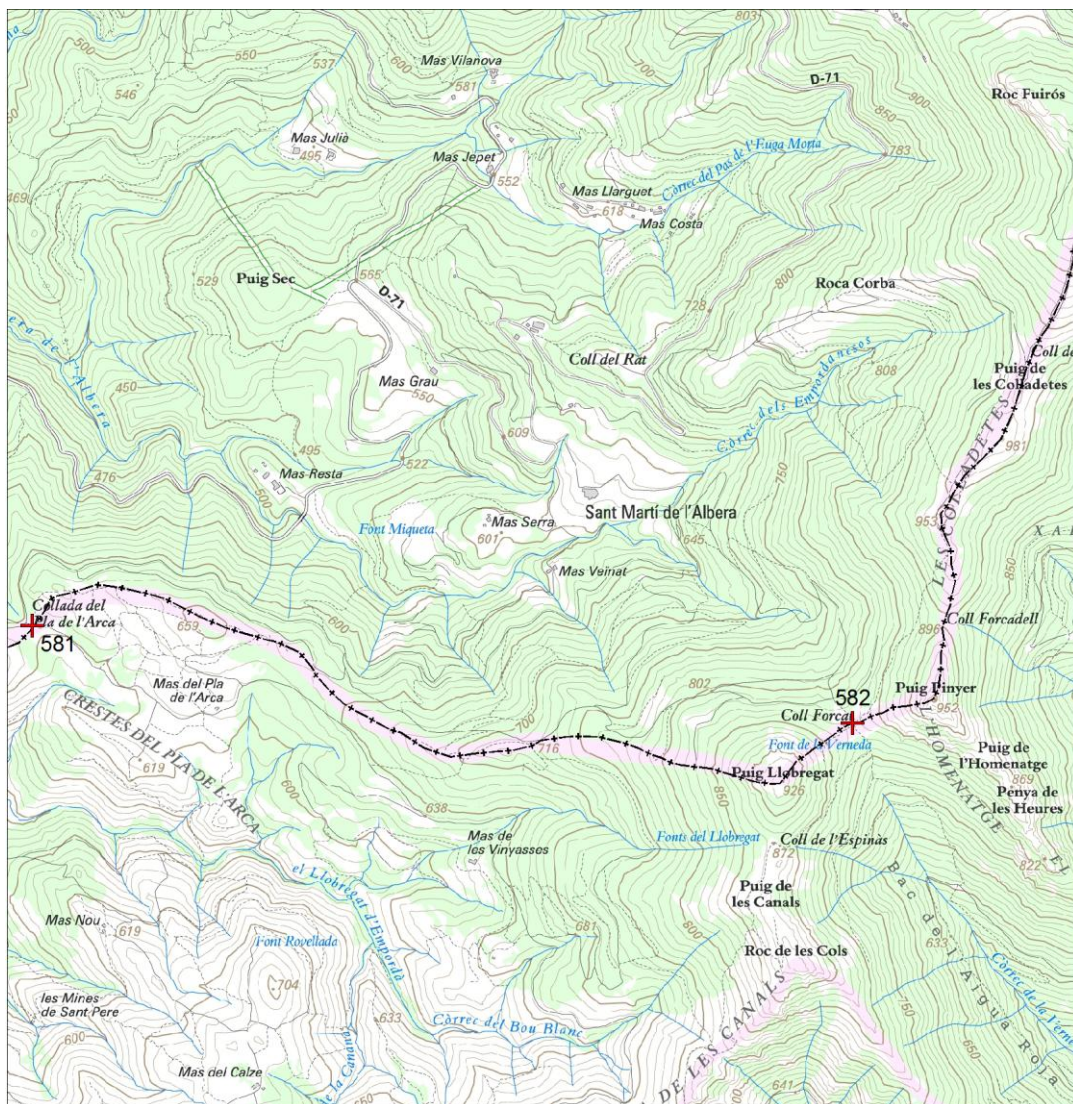

Figura B-63. Posició de les mugues 583 a 586 i traçat per la carena de l'Albera. Elaboració pròpia sobre cartografia 1:25.000 del Institut Cartogràfic de Catalunya.

570	Contrafort de Panissars	Municipi: La Jonquera Commune: Le Perthus
X= 488522 Y= 4700287 h= 366	Piràmide al vessant meridional, al sud del Contrafort de Panissars. Està connectada amb la muga anterior i amb la posterior per línia recta.	
571	Contrafort de Panissars	Municipi: La Jonquera Commune: Le Perthus
X= 488630 Y= 4700306 h= 365	Piràmide al vessant meridional, al sud-est del Contrafort de Panissars. Està connectada amb la muga anterior i amb la posterior per línia recta.	
572	Contrafort de Panissars	Municipi: La Jonquera Commune: Le Perthus
X= 488636 Y= 4700320 h= 368	Piràmide al vessant meridional, al sud-est del Contrafort de Panissars. Està connectada amb la muga anterior i amb la posterior per línia recta.	

573	Contrafort de Panissars	Municipi: La Jonquera
		Commune: Le Perthus
X= 488705 Y= 4700511 h= 338	Piràmide al vessant est de la carena, a mitja costa. Està connectada amb la muga anterior i amb la posterior per línia recta.	
574	Barri Els Límits	Municipi: La Jonquera
		Commune: Le Perthus
X= 488840 Y= 4700814 h= 249	Placa a la carretera d'entrada al barri Els Límits. Està connectada amb la muga anterior i amb la posterior per línia recta.	
575	Barri Els Límits	Municipi: La Jonquera
		Commune: Le Perthus
X= 488849 Y= 4700816 h= 256	Monument a la carretera d'entrada al barri Els Límits. Està connectada amb la muga anterior per línia recta i amb la posterior seguint el costat oriental de la carretera que va cap al coll del Pertús.	
576	Barri Els Límits	Municipi: La Jonquera
		Commune: Le Perthus
X= 488779 Y= 4701250 h= 281	Prisma gran i irregular a la vorera espanyola de la zona comercial, prop la carretera. Està connectada amb la muga anterior pel costat oriental de la carretera que va cap al coll del Pertús i amb la posterior pel carrer Comtessa.	
577	Barri Els Límits	Municipi: La Jonquera
		Commune: Le Perthus
X= 488882 Y= 4701341 h= 290	Monument en forma de con integrat al tancament d'una finca particular al carrer Comtessa. Està connectada amb la muga anterior pel carrer Comtessa i amb la posterior per la riera de la Comtessa.	
577-I	Torrent de la Comtessa	Municipi: La Jonquera
		Commune: Le Perthus
X= 489069 Y= 4701466 h= 308	Piràmide a la riba esquerra del torrent de la Comtessa. Està connectada amb la muga anterior per la riera de la Comtessa i amb la posterior per línia recta.	
578	Piló de Baix	Municipi: La Jonquera
		Commune: Le Perthus
X= 489021 Y= 4701480 h= 326	Piràmide a un turó petit. Està connectada amb la muga anterior i amb la posterior per línia recta.	
579	Divisòria de Puig de la Puja	Municipi: La Jonquera
		Commune: Le Perthus
X= 489167 Y= 4701598 h= 371	Piràmide a la carena. Està connectada amb la muga anterior per línia recta i amb la posterior per la divisòria.	
580	Coll de la Comtessa	Municipi: La Jonquera
		Commune: Le Perthus
X= 489987 Y= 4701337 h= 516	Prisma al coll, prop un sender senyalitzat. Està connectada amb la muga anterior i amb la posterior per la divisòria.	

ANNEX B – INVENTARI DE LES MUGUES DE GIRONA

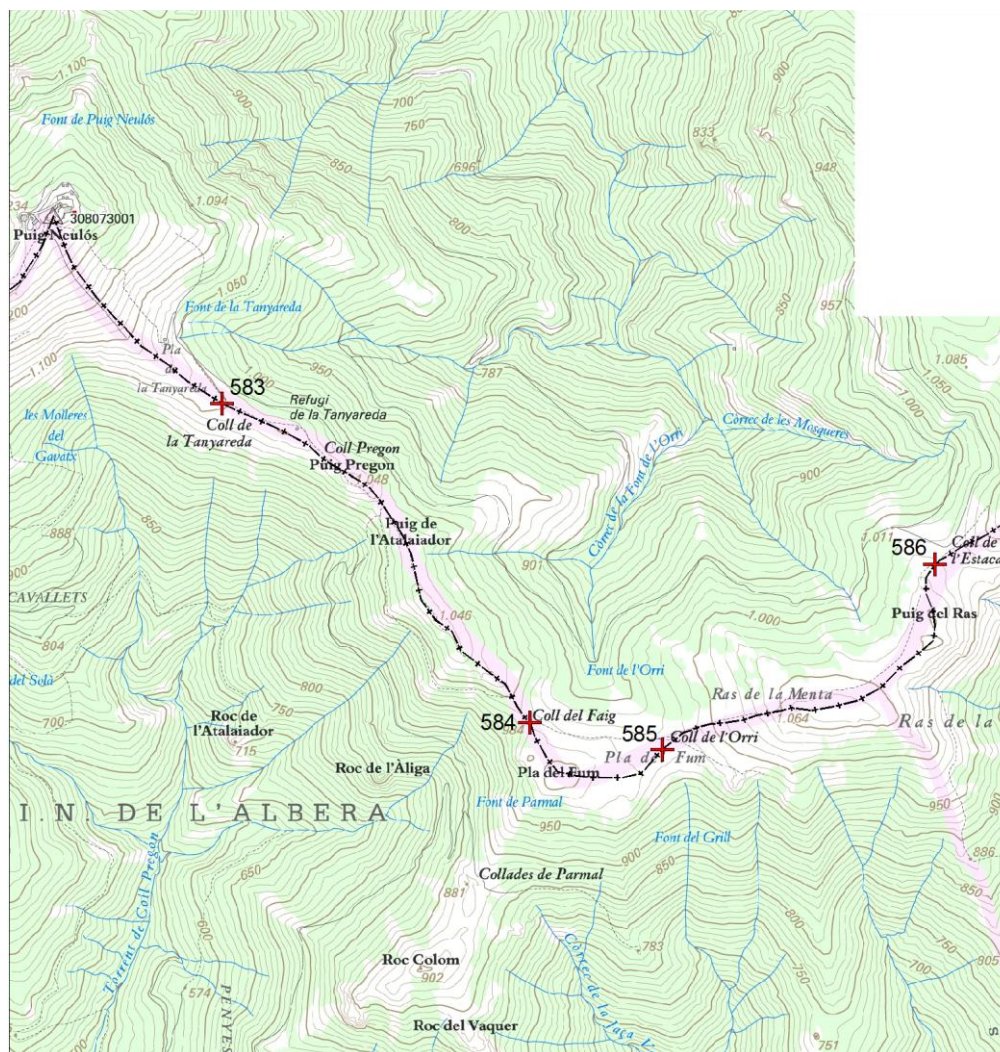
581	Coll del Pla de l'Arca	Municipi: La Jonquera
		Commune: Le Perthus
X= 490817 Y= 4700941 h= 605	Prisma al coll, en una cruïlla de camins. Està connectada amb la muga anterior i amb la posterior per la divisòria.	
582	Coll Forcat	Municipi: La Jonquera
		Commune: L'Albère
X= 493528 Y= 4700619 h= 827	Creu sobre la superfície horitzontal d'una pedra a nivell de terra, al coll mateix. Està connectada amb la muga anterior i amb la posterior per la divisòria.	
583	Coll de la Tanyareda	Municipi: La Jonquera
		Commune: L'Albère
X= 496217 Y= 4702689 h= 1140	Creu al coll. Està connectada amb la muga anterior i amb la posterior per la divisòria.	
584	Coll del Faig	Municipi: La Jonquera
		Commune: Sorède
X= 497231 Y= 4701638 h= 982	Creu al coll. Està connectada amb la muga anterior i amb la posterior per la divisòria.	
585	Coll de l'Orri	Municipi: La Jonquera
		Commune: Sorède
X= 497666 Y= 4701550 h= 978	Creu al coll. Està connectada amb la muga anterior i amb la posterior per la divisòria.	

B8 – Sector 8: Espolla, Rabós, Colera, Portbou



Figura B-64. Distribució dels mapes del sector 8.



Figura B-65. Distribució administrativa del sector 8.

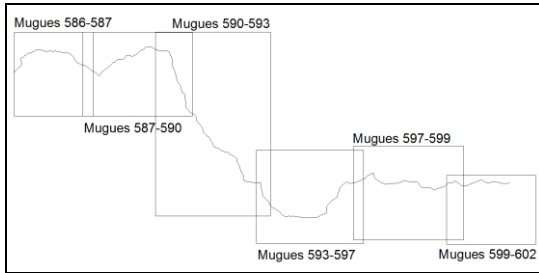

Figura B-66. Posició de les mugues 586 a 587 i traçat per la carena de l'Albera. Elaboració pròpia sobre cartografia 1:25.000 del Institut Cartogràfic de Catalunya.

586	Coll de l'Estaca	Municipi: Espolla
		Commune: Sorède
X= 498564	Creu al coll. Està connectada amb la muga anterior i amb la posterior per la divisòria.	
Y= 4702160		
h= 1036		

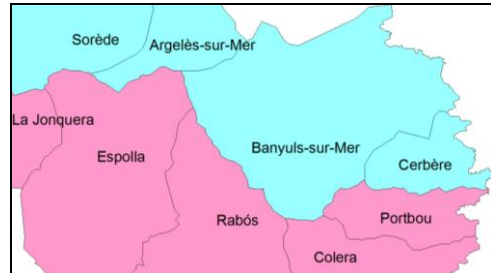
587	Coll de la Maçana	Municipi: Espolla
		Commune: Argelès-sur-Mer
X= 500615 Y= 4701891 h= 985	Creu al coll. Està connectada amb la muga anterior i amb la posterior per la divisòria.	

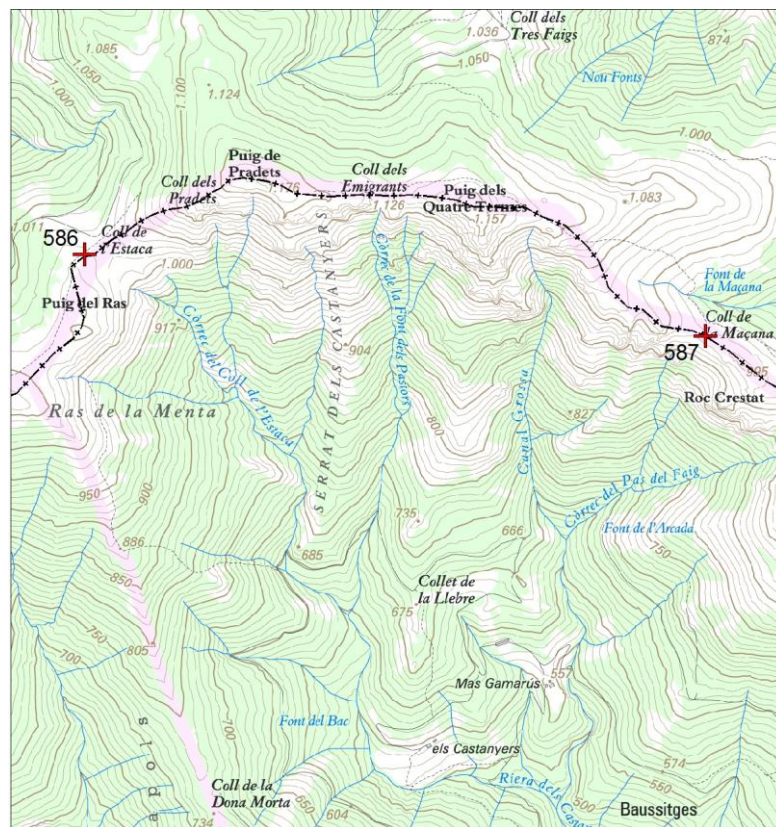

Figura B-67. Posició de les muges 587 a 590 i traçat per la carena de l'Albera. Elaboració pròpia sobre cartografia 1:25.000 del Institut Cartogràfic de Catalunya.

588	Coll Terrers	Municipi: Espolla
		Commune: Argelès-sur-Mer
X= 501558 Y= 4701993 h= 912	Creu al coll. Està connectada amb la muga anterior i amb la posterior per la divisòria.	

589	Coll del Pal	Municipi: Espolla
		Commune: Argelès-sur-Mer
X= 502544 Y= 4702461 h= 901	Creu al coll. Està connectada amb la muga anterior i amb la posterior per la divisòria.	

590	Coll de les Eres	Municipi: Espolla
		Commune: Banyuls-sur-Mer
X= 503649 Y= 4701318 h= 696	Creu a una roca prop del coll. Està connectada amb la muga anterior i amb la posterior per la divisòria.	

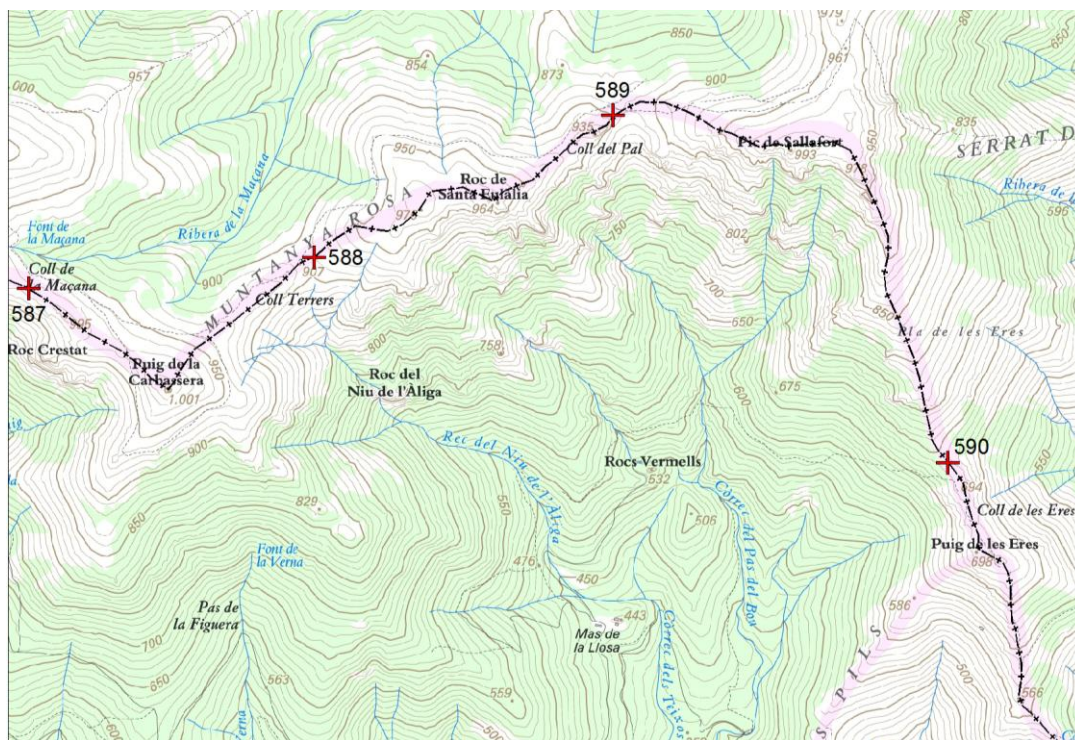
591	Coll de Banyuls	Municipi: Rabós
		Commune: Banyuls-sur-Mer
X= 504460 Y= 4699738 h= 360	Creu i prisma al coll, prop de la pista de Coll de Banyuls. Està connectada amb la muga anterior i amb la posterior per la divisòria.	



Figura B-68. Posició de les mugues 590 a 593 i traçat pel Coll de Banyuls. Elaboració pròpia sobre cartografia 1:25.000 del Institut Cartogràfic de Catalunya.



Figura B-70. Posició de les mugues 597 a 599 i traçat a l'est del Querroig. Elaboració pròpia sobre cartografia 1:25.000 del Institut Cartogràfic de Catalunya.

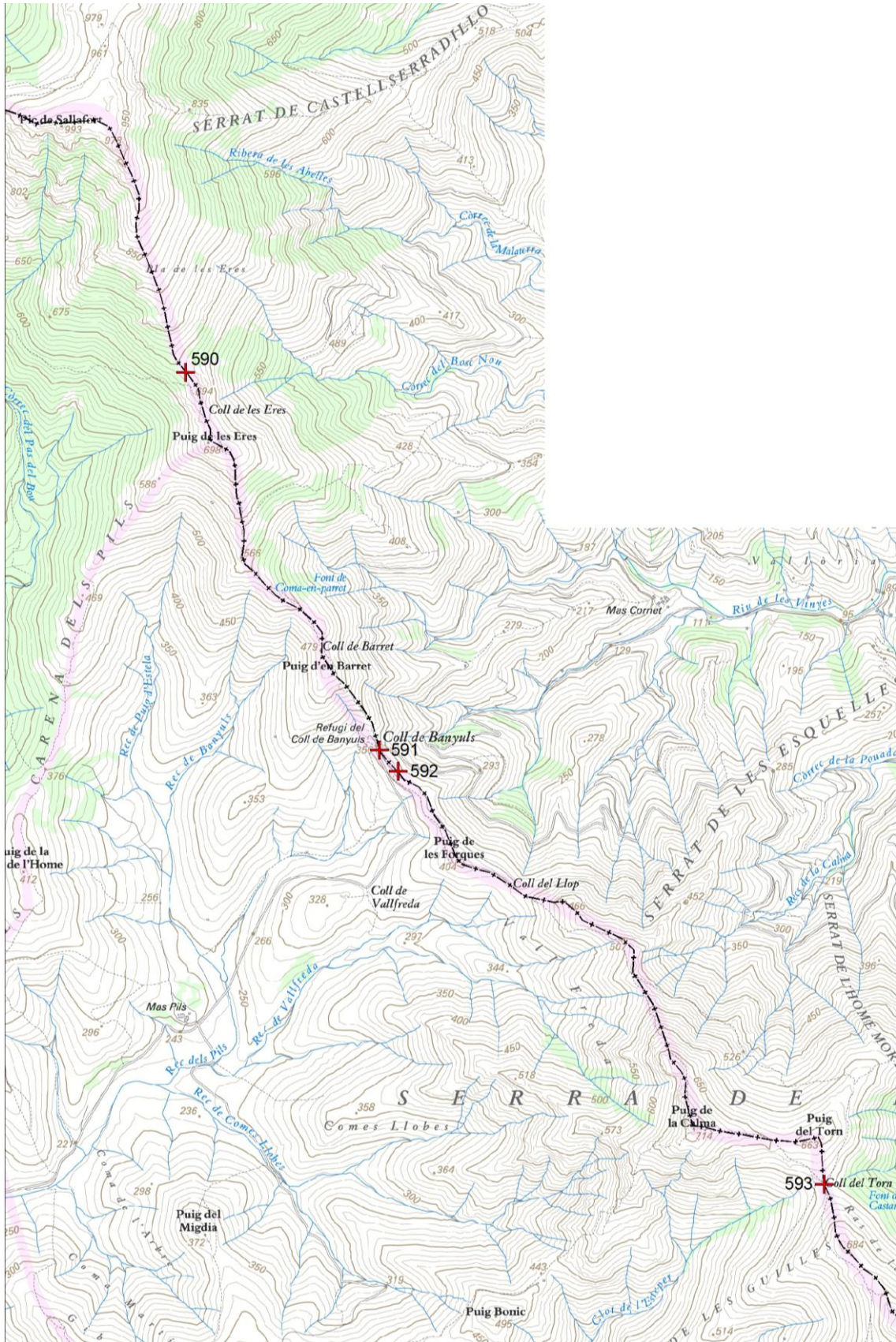

Figura B-71. Posició de les mugues 599 a 602 i traçat fins la Punta de l'Ocell. Es segueix la carena, creuant la N-260 al Coll de Belitres, per damunt del túnel del tren. Elaboració pròpia sobre cartografia 1:25.000 del Institut Cartogràfic de Catalunya.

ANNEX B – INVENTARI DE LES MUGUES DE GIRONA

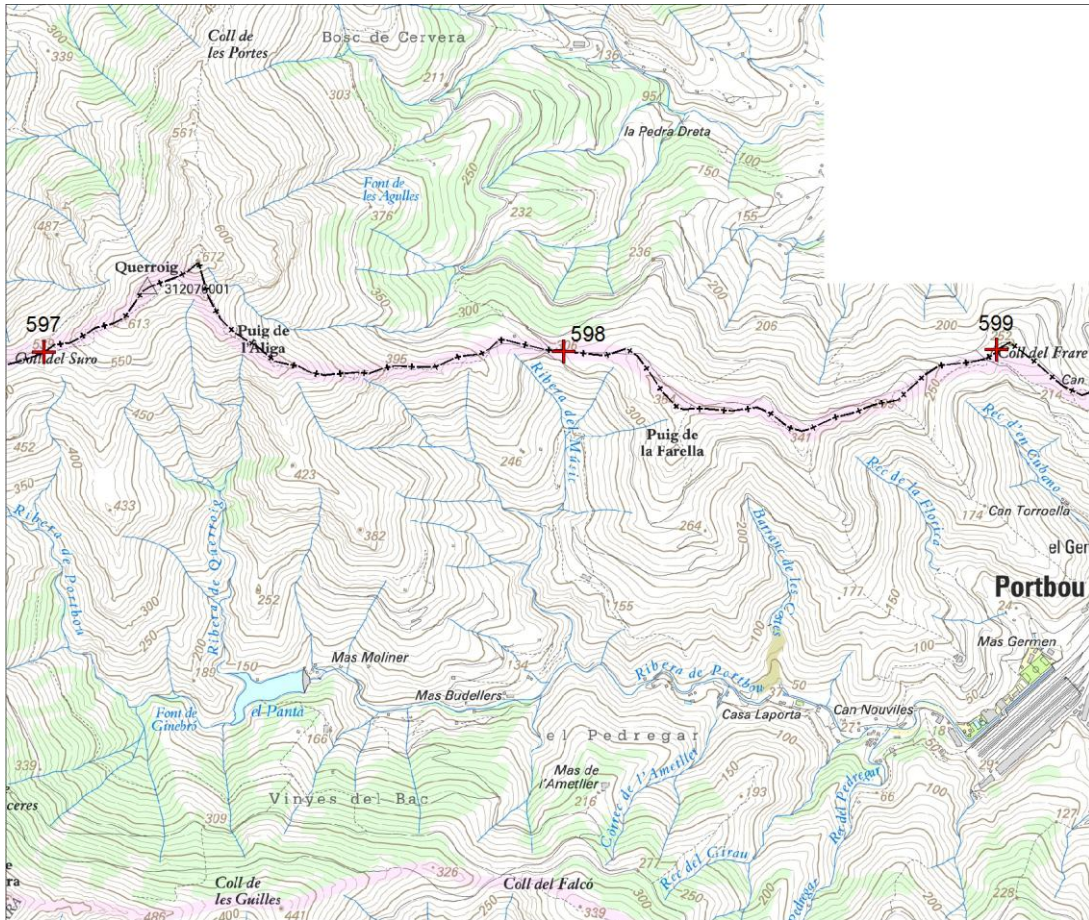
596	Coll de Tarabaus	Municipi: Portbou
		Commune: Banyuls-sur-Mer
X= 508469 Y= 4697378 h= 635	Creu al coll. Està connectada amb la muga anterior i amb la posterior per la divisòria.	
597	Coll del Suro	Municipi: Portbou
		Commune: Banyuls-sur-Mer
X= 509438 Y= 4698139 h= 539	Creu al coll. Està connectada amb la muga anterior i amb la posterior per la divisòria.	
598	Coll de la Farella	Municipi: Portbou
		Commune: Cerbère
X= 511148 Y= 4698142 h= 317	Creu al coll. Està connectada amb la muga anterior i amb la posterior per la divisòria.	
599	Coll del Frare	Municipi: Portbou
		Commune: Cerbère
X= 512575 Y= 4698148 h= 243	Creu al coll. Està connectada amb la muga anterior i amb la posterior per la divisòria.	
600	Coll dels Belitres	Municipi: Portbou
		Commune: Cerbère
X= 513049 Y= 4698037 h= 182	Creu al coll, prop l'antic pas fronterer per la N-260. Està connectada amb la muga anterior i amb la posterior per la divisòria.	
601	Puig de Cervera	Municipi: Portbou
		Commune: Cerbère
X= 514051 Y= 4698117 h= 211	Creu al puig. Està connectada amb la muga anterior i amb la posterior per la divisòria.	
602	Cova Foradada	Municipi: Portbou
		Commune: Cerbère
X= 514359 Y= 4698105 h= 1	Creu dins de la cova, a la paret interior. Està connectada amb la muga anterior per la divisòria.	